朝鮮日報
夕刊
十一日(金)

制裁의範圍를決定할 調整委員會를設置

伊太利代表의規約上抗議를一蹴

絶對多數로써遂可決

聯盟總會第二日午後

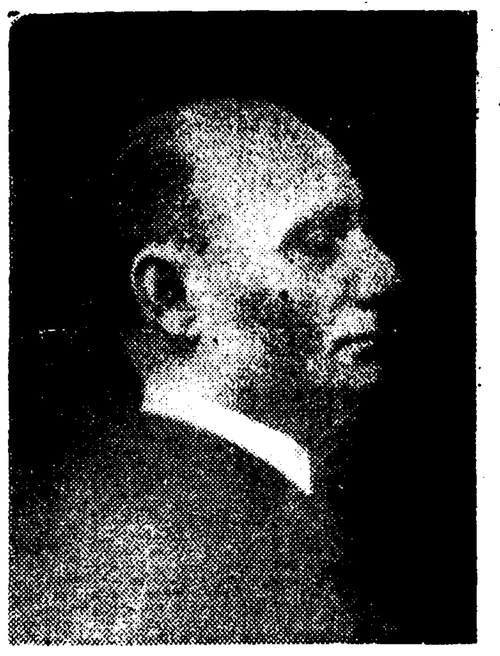

【쥬네브十日發同盟通】十日의 聯盟總會는 午後五時(日本時間十一日午前一時)再開 먼저 에디오피아代表하와리야레公使가일어나서 如左히 演說하얏다

에디오피아는 어데까지든지 平和를要望한다 그리고 이自由를 獲得하기까지는 死를賭하야서라도 싸호겟다 그러나 戰爭이 繼續되는限 에디오피아는 力에는 不服코 侵略國에利益을 供與하는것과 가튼 和解條件은 決斷코 受容치안는다 알로이지伊代表는 猛烈且不公平하게 에디오피아 攻擊의辯을 行하얏스나 에디오피아伊代表部는 同代表의 演說과全혀 矛盾되는見解를 가지고잇다 故로 에디오피아는 全聯盟國에 對하야 即時規約第十六條의 制裁를 急速히 實施하기를 要望한다 伊太利政府는 그優秀한 殺人器具의 德澤으로서 每日 意氣揚揚하게 戰勝의 公表로서 殺人公表를 하고잇다 에디오피아는 戰爭行爲의 即時終結을 總會及 理事會機關의 決定에 委任한다 그러나 公平한 平和가 獲得되기까지는 어데까지든지 戰爭을 繼續할것이다

에디오피아代表의 演說이 끗나자 議長베네슈氏가 일어나서 幹部會는 全聯盟加入國으로써 制裁調整委員會를 設置하는것을 決定하얏다 右調整委員會는 總會又는 理事會의 機關이아니고 聯盟이 規約第十六條를 適用하는 見地에서 聯盟國의 會議라고 할만한것이다 그리하야 그構成은 聯盟加盟五十五國으로 成立되며 其下에 理事國及 伊太利와隣接된 二、三의 諸國과 伊太利와 通商上 重要한 關係를 가지고 잇는 國等 二十四國으로 成立된 小委員會를 設置한다 라고 提案理由를 說明하야 贊否를 表決로 뭇고저하매 알로이지伊代表는 憤然히 일어나서 總會直前의 幹部會에서 決定한件을 決議案으로 上程할際는 總會의全會一致를 要치안흐면 規約第五條第一項에依하야 無效가되다 伊太利代表는 斷然反對投票를 行하야 一國이나 비록反對投票를한境遇에는 決議案은 成立치못한다 라고 議長을 攻擊하니 베네슈議長은 가벼게이를取扱하야 아니 이것은 全聯盟國으로하야곰 制裁調整委員會를 組織식히는 것인 故로 規約第五條 第二項에 依하야 반다시 滿場一致를 要치안코 多數決로서 可하다 라고 伊太利의 銳鋒을 가벼웁게 一蹴하야 一時는 한참 緊迫한 場面을 展開하얏스나 議長의 機智로 巧妙하게 危機를 打開하야 投票에 드러간 結果 伊太利의 反對、墺太利 匈牙利 兩代表의 棄權뿐으로 他는 全部 이에 贊成하야 絶對多數로써 成立되여 午後六時三十五分(日本時間 十一日 午前二時三十五分)總會는 第二日의 幕을 다덧다 이리하야 伊太利는 斷然 侵略國으로서의 烙印을 찌힐뿐아니라 對伊制裁案의 大鐵椎는 制裁調整委員會의 具體的審議를 기다려 近近 同國의 頭上에 나리기로되엿다 (寫眞은 알로이지氏)

北部戰線서伊機墜落

【아디스아베바十日發聯合】에디오피아政府의 發表에依하면 伊太利軍用機一機는 十日北部戰線 기할라地方으로 擊墜되야 搭乘者二名은 即死 二名은 瀕死의重傷을負하얏다한다

具體的實行手段은 英佛接近點을標準

調整委員會 初會合은 十一日午前에

佛態度는依然消極的

【쥬네브十日發聯合】國際聯盟史上空前의 制裁規定發動을 十日本總會에서 可決한 聯盟總會는 時急히 그具體的實行手段을 決定하기爲하야 全員委員인 制裁調整委員會의 第一回會合을 十一日午前十時三十分(日本時間午後六時三十分)부터 開會하고 繼續하야 右討議結果를 基礎로正午(日本時間午後八時)부터 總會를 開하고 制裁手段의迅速適用方法을 審議하기로되엿다 그리고 委員會의 初會合은 公開會議로할 豫定으로 되여잇는데 十日夜 베네슈 議長을 參席식힌 英佛代表間에서 進行되고잇는 具體的 制裁方式에 關한 交涉이 容易하게 意見一致에 到達되지못하고 英國代表部側에서는 本國政府와 深夜에 至하기까지 協議할 必要까지 生하엿슴으로 右折衝은 十一日朝까지 繼續되여 委員會開會까지에 暫定的決定을 綜合하야 會議에 臨하기로되것이라고 豫想되여잇는데 英佛折衝의 焦點은 適當한 制裁方式의 範圍를 如何한 程度에까지 發展식힐가에 잇는데 英國은 金融及 輸出入의 全面에亘한 急進的積極策을 强硬히 主張하고 잇는데 對하야 라발佛首相은 依然留保的 또는 消極的으로 英國案은 伊에戰爭의 經過를 보아 第二第三段의方策으로써 마妥當하다고 認定한다는 主張을 堅持하고잇슴으로 結局 制裁調整委員會의初會合에는 右兩國의接近點으로서 最初의制裁手段으로 附議하게될模樣이다

十一月三日人民投票

【아데네十日發電通】希臘國民議會는 十日夜 復辟案을 可決하는同時에 此를一般國民의 總意에 問하기爲하야 來十一月三日에 人民投票를擧行하야 一、共和制廢止 一、一九一一年王制憲法의再採用 可否를 投票케하기로 되여 右人民投票布告에 關한 諸規定도 可決하엿다

梨本元帥宮殿下 釜山御上陸

閑院宮殿下御同列演習地에

國際對抗演習御觀戰次로 梨本宮正守王殿下께서는 御附武官其他의 隨員을 거나리시고 下關까지 御出迎한 池田警務局長의御案內로 今十一日午前六時半쯤釜山埠頭에 御上陸하시와 山縣慶南知事以下官民의 奉迎裡에 御上陸하시와 御休憩하신後 東萊로부터 御着하신 閑院宮殿下와 御同列로 午前七時四十五分釜山驛發列車로 一路演習地에 向하시엇다

竹田宮、閑院若宮 兩殿下御南下

兩妃殿下는午後御發歸東

竹田宮殿下께압서는 金剛山御探勝을 無恙하게 마치시고 今朝六時五十五分 京城驛 御着으로 御到着하섯는데 驛 貴賓室에서 御休憩하신後 昨夜 西朝鮮地方御視察로부터 御歸京하샤 朝鮮호텔에 御宿泊하신 閑院若宮殿下와 御同列로 午前七時四十五分 京城驛發列車에 御乘車하샤 演習地에 向하샤 御南下하섯다 그리고 竹田宮妃殿下께압서는 今十一日 午後二時十五分 金剛山으로부터 歸京하샤 閑院若宮妃殿下와 御同列로 午後三時 京城御發 一路御歸東의 御豫定이시다

宇垣總督

宮殿下를群山서御奉迎

【群山電話電通】十日午後三時京城을 出發한 宇垣總督은 寶田文書課長、戶之內屬을帶同으로 溫陽에서 一泊하고 長項에서 배로 十一日午後二時 群山港에 到着하야 直時 自動車로 群山驛에 向하야 宮殿下를 御奉迎한後 宿舍群山府明治町谷口旅館에 投宿하얏다

謹訂

昨日朝刊第一面第一段 閑院參謀總長宮殿下는 閑院參謀長宮殿下의 誤植이오、閑院春仁王殿下는 閑院宮春仁王殿下의 誤植이기 謹訂함

希臘帝政遂復活

콘딜리스將軍『쿠、데타』로 共和制를顚覆

國民議會도復辟案을可決

大統領以下總辭職

【아데네十日發聯合】콘딜리스陸相이 쿠데타를斷行하야 政權을 把握한結果 希臘共和制는 人民投票를 기다리지안코 이에顚覆되고 帝政은 一九二三年以來滿十二年만에 드듸여 復活되기에이르럿다

【아데네十日發聯合】梟雄베니젤로스將軍이 革命의雄圖가 實現되지못하야 크레테島를 脫出한以來 希臘國內의 王黨派는 實로 優勢를 極히하야 共和制의 顚覆 帝政의 復活은 거이 時日問題라고 解釋되게되엿는데 帝政派間에도 即時實現을 主張하는 副總理 콘딜리스 將軍의 一派와 合法的 復辟을 主張하야 人民投票에 依하는 國民總意의 審判이 나리기까지는 政府當局은 何等 積極的行動으로 나가지안흘것을 主張하는 찰다리스 首相以下의 漸進派와 對立抗爭을繼續하여왓스나 兩派의對立은 十日에 이르러 콘딜리스 將軍의 쿠데타下에 依하야 情勢는 急轉 共和制는 一擧에 顚覆되여 玆에 事實上 帝政의 復活을 보게되엿다 콘딜리스陸相은 十日午前 찰다리스 首相을 官邸에訪問하고 國軍의 總意를通達하고 人民投票를 기다리지안코 國會의 票決에依하야 即時帝政을 復活할것을 要請하엿다 찰다리스首相은 右要請을 容認하야 總辭職을 斷行하고 콘딜리스陸相은 新內閣을 組織하게되엿다

『게오기오스』二世의 登極을決定

【아데네十日發電通】希臘國民議會는 十日夜의 投票結果 一九二四年以來 共和制를 廢止하고 王制를 復活하야 退帝게올기오스二世를 王位에 마지하기로 決定하얏다

後繼內閣은 콘딜리스將軍組閣

【아데네十日發電通】찰다리스內閣總辭職의 뒤를니어 王政即時實施派의 巨頭前陸相 콘딜리스將軍은 後繼內閣의 組織을開始하야 十日左와如히 完了하엿다 新內閣의 主要閣員은 左와如하다

首相 콘딜리스將軍
副總理 쫀데오도키스
陸相 파파고스將軍

그리고 콘딜리스前陸相을 首班으로한 希臘內閣은 成立第一事業으로 아데네全市에 戒嚴令을 宣布하엿다

戰禍歐洲波及與否는 佛首相態度如何

聯盟의體面만은세워놋슴으로 對英緩和役으로活動?

【쥬네브十日發電通】라발佛首相은 制裁의 具體的手段決定의關鍵을 掌握하고 十日夜부터 對英折衝을行하는 同時에 伊太利代表와도 聯絡을 取하는 模樣이라고 解釋하는 傾向도잇서 紛爭을 東阿植民地에 끗치게할것이냐 또는 歐洲에까지 波及케할것이냐는 主로 라발佛首相의 態度에 依하야 決定할 形勢로되여잇다 即 英國代表部로부터 制裁에對하야 軍事行動을 取하지안는다는旨의 言質을 어든 라발氏는 氏自身이 承諾하지안는 制裁範圍를 今後 새로운危機가 發生하는 程度에까지 擴張식히지안흘 態度를 가지고잇는터이니 他方 이에依하야 伊太利의過激한 自衛手段도 緩和식힐수잇기때문이다 그리고 消息通에서는 聯盟으로서는 아마制裁規定을發動하는것으로서 形式上面目을 세울것임으로 라발首相은 今後 英國에對한 緩和役으로 活動할것이라고 보고잇다

對伊經濟封鎖는 戰爭을誘發한다

【쥬네브十一日發電通】伊太利代表部에서는 十日夜來 聯盟總會에 進行되여잇는 制裁具體案의 協議에 異常한注目을 拂하야 그 內容이 곳 歐洲和戰의 分岐點이될것임으로 聯盟自身이 戰爭을 誘致케 하는것은 果然 事實이라고 痛嘆하야 左와如히 述하엿다 萬若 聯盟이 封鎖에 類似한 行動을 取한다고하면 伊太利는 軍事行動으로써 報復할것이다 伊太利는 假令 兵火를 交하지안는다고해도 軍事行動으로 對抗한다 軍事行動에 報하려면 軍事行動으로써 하는것은 伊太利首相이 일즉言明한바이다

伊太利代表部의痛罵

必需品은獨逸로부터購入 軍事行動으로써報復할뿐

【쥬네브十日發聯合】聯盟總會第二日의 會議에서 理事會報告案은 承認되여 마침내 對伊制裁發動은 必至의 形勢로 되엿는데 伊太利代表部當局은 十日對伊封鎖의 實行은 必然的으로 戰爭을 誘發하는것이라는言을 指摘하야 左와如히 言明하엿다 制裁案에 對하여는 經濟斷交가 微溫的이라고 對伊封鎖를 提出하는 國家도잇는 모양인데 萬一 이러한 事態가 惹起되면 只今까지 참어온 伊太利의 感情은 爆發될수밧게 업슬것이다 伊太利는 經濟斷交에 關한說 秋毫도介意하지안는다 政府는 必需品은 墺太利를 通하야 獨逸로부터 購入하고 더욱 石油도 獨逸을 通하야 某國이 充分히 供給할수잇게 手續을完了하야 萬一에 備하여잇다

伊代表部激昂

十一日撤退歸還乎

【쥬네브十日發聯合】聯盟總會第二日의 議事經過에 伊太利代表部는 자못 激昂하야 十日夜「代表部는 아마 十一日 羅馬로歸還할것이다」라고 意味深長한言辭를 漏洩하엿다

調整委員會는 獨立하야議事進行

【쥬네브十一日發聯合】制裁案의調整委員會는 十一日午前十一時半부터 第一回會議를 開催할 直時 制裁案發動의 具體的 樣式을 檢討하기로 되엿는데 爲先 第一案은 應急的措置로 即時 에디오피아政府에 對한 武器輸出禁止解除案을 考慮하리라고期待된다 委員會는 聯盟規約과의 關係上 聯盟總會에 所屬하지안코 獨立한 聯盟外의 會議로 되여잇기때문에 理事會乃至 總會의指示를仰할 必要는업고 全혀 自治的으로 分科委員會의 任命其他萬般의 處置를할수 잇슴으로 委員會의 議事는 도로혀 進捗되게되여잇다

報告採擇에 에디오피아滿足

【아디스아베바十日發電通】에디오피아政府當局은 聯盟總會에서 墺太利、匈牙利兩國을 除한滿場一致로 六國委員會 報告가採擇되것에 關하야 滿足의意를 表하얏다

日英兩國製彈丸을 에國에供給

【하랄十日發電通】十日 當地로向하는 英領소마릴랜드로부터 外國製彈丸六十五萬發의 大量着荷가잇섯는데 直時에디오피아軍南部戰線部隊로 輸送하기로되엿다 其中 五十萬發은 英國製로 殘餘十五萬發은 日本製라 하는데 此種彈丸은 다시 續續英領소마릴랜드로부터 到着하기로 되여잇다한다

人事·集會

▲宇垣總督 今月末에 渡東豫定
▲鄭志强氏(牧師)入京中本社來訪
▲宋基璐氏(五山高等普通學校長)同校新築落成經過入事次來社
▲金知泰氏(曹成高等普通學校教員)咸南北靑邑樂浦里自宅에서 九日午後九時別世
▲李相基氏(元山救世病院醫師)入京人事次來社
▲方健斗氏(本社販賣部長)信川에서 開催되는 本報黃海道支局長大會出席次 十一日午後三時京城驛出發

伊에兩軍到處에서激戰

伊軍白兵戰으로 에防禦地點占據

오가덴南部戰線緊張

【아스마라十日發電通】南部戰線으로부터온情報에 依하면 十日 고라헤이南方一帶에서 伊에兩軍間에 激戰이이러나 에디오피아軍은 機關銃을 發射하야 伊軍에 잘마저 이때문에 伊軍은 一時前進을 停止하게되엿스나 砲兵隊의掩護射擊下에 步兵隊가 敢然突擊하야 白兵戰을 敢行하야 드듸여 에디오피아軍에 多大한 損害를 與하고 에디오피아軍의 防禦據地를 占據하엿다 그리고 北部戰線으로부터온 情報에依하면 수단의 國境附近 테、에리감兩河附近에 集結中인 에디오피아軍二萬中 에리감方面의 에디오피아軍前線部隊는 伊軍의猛烈한襲擊을受하야 壓迫에 견듸지못하야 後退하게되엿다고 報道한다

에軍夜襲戰으로 伊軍을애먹여

伊軍側死傷多數

【하랄十日發電通】十日 南部오가덴戰線으로부터 온 情報에 依하면 에디오피아軍은 北部戰線과 同樣으로 게리라戰術로써 伊軍을 괴롭게 하고 잇다 다만 南部는 北部와 달라 井水와 湧水의 地點이 各地에 散在하여잇스므로 此等 井水가 에디오피아兵에게 占據될 時는 伊太利兵의 苦惱가 甚함으로 伊軍의 進擊이 不如意하고 따라 此等 井水를 中心으로 激烈한 尖兵戰이 展開되여 에디오피아兵은 地理에 밝은것을 利用하야 夜間襲擊을 行하야 伊軍을 괴롭게하고 伊軍의 據點 三個所를 奪還하야 伊軍에게 相當한 死傷者를 내엿다고 報道되엿다

伊代表의放送을 聯盟이拒否

【쥬네브十日發聯合】伊太利代表알로이지男은 十日夜 米國에對하야 演說放送을 試하야 今回의紛爭에 關한 自國의 立場을 闡明할豫定이든바 聯盟이 伊太利政府의 侵略行動을 確認한結果 規約第十六條에基하야 벌서 制裁案을 發動하야 右中繼放送을 拒否하엿다

調整委員會要旨

【쥬네브十日發電通】十日 聯盟總會에서 採擇된 制裁調整委員會의要旨는 左와如하다

一、聯盟은 規約第十六條에基하야 聯盟國이 取할方針에 關하야 協力하는것이 可하다고 思惟함
一、紛爭當事國以外의 모든聯盟國이 制裁調整委員會를 設立하기를 希望함 그리고 그構成은 各聯盟國에對하야 代表一名 專門委員數名으로構成함
一、同委員會는 規約第十六條에基하야 聯盟加盟國이 取할方針에關하야 協力을便케할것을考慮하고 必要之時에는理事會又는 總會에 事態에 對한注意를喚起하야 그出動을 要求하는바이다

八面錄

◇世界注視의 聯盟總會 畢竟全會一致로 伊太利를 侵略者라 烙印한 聯盟理事會의 報告書를 採擇。
◇이리하야 對伊制裁는 自動的으로 發動하게 되엇거니와、制裁方法을 樹立할 制裁調整委員會、果然 어떤 方法을 쓸라나。
◇第一段으로는 金融上、通商上 經濟的 斷交를 實行하고 그것으로 効果가 적으면 海岸封鎖까지 하리라고。
◇世界의 主要列國이 集團的으로 하는 일이라、그 威嚴만으로도 伊太利를 恐怖케 하겟거니와
◇英國가튼 나라는 保守、勞働 各各 主張을 달리하야 制裁에 一致한態度를 뵈우고 잇스니 問題는 伊太利의 態度如何로 決定。
◇果然 무首相이 列國의 威脅에 退却할가、天下를 敵으로돌리고 第二의 카이젤의 運命을 嘗할가。
◇무首相의 夢華도 可히 不許할일。

駐伊에國公使의 歸國旅券交付

兩國國交完全히斷絶

【羅馬十日發電通】伊太利政府는 十日午後六時 羅馬駐在에디오피아公使게스스스氏公使의歸國에必要한旅券을 交付한旨를發表하고 또 右手續과同時에 伊에兩國國交가 斷絶되엿다고 正式으로公表하얏다

에國의軍用電話切斷

【아디스아베바十日發聯合】北方戰線과 아디스아베바를 接續하는 에디오피아政府의 軍用電話는 十日에至하야 드듸여 切絶되엿다

藝術家總動員 오케一 大演奏会 오케一音樂部總動員
時日=十月十五·十六兩日間 (下午七時半)
場所=朝鮮日報社大講堂
入場=市內各樂器店에서進呈
하는招待券에限함
主催=市內오케一特約店聯合
後援=日本오케一蓄音器商會

痔疾에는 오세로 치질藥으로 ￥0.3 ￥0.50 全國各藥에이슴

月收百圓 世界大流行特許手藝材料 小資本으로月收百圓確實 男女共新職業 說明書는 手封入照會하시면見本及料金四錢切手 商報進呈 朝鮮沙里院邑東里 天光堂 振京二三七六七 特約店募集

Columbia 大躍進! 大奉仕! 콜럼비아大衆盤 리갈—레코—드 一枚八十錢

돈버리 偉大한二大工業依賴함 조흔家庭工業 最高의社會的意義잇는大事業進出 第一 第二 株式會社

眼鏡修繕專門 眼鏡修繕은무엇이든지합니다 新鮮서처음인만큼一次下命하시기바랍니다 東一眼鏡院

官認 大田寫眞學院 三個月卒業 大田府大興町 學則要貳錢切手 生徒募集

원료 물감 染料藥品 京城南大門通四丁目 福壽洋行直賣部 合資會社 振替口座京城九二三四番

山葉ピアノ 山葉オルガン 定價三十圓부터各種 家庭用五百圓부터各種 日本樂器會社 京城出張所 本町一丁目(電本三四八五) (外全國特約店잇슴)

金銀福白金 株式會社 石福商店平壤出張所 平壤府旭町 電話一三一四番 受信略號(ヘイセウイシフク) 本店 東京市下谷區練塀町

共學制와 各界輿論 (六)

必要가어데잇느냐

차라리 英語科目을 廢止하라

中央基青會長 尹致昊氏 談

공학제가 장래에 실시되리라는것은 별문제로하고 나는 그것이 절대 불가하다고 밋는다。보통학교 가튼것은 차치하고 현재공학을실시한 전문학교를 볼지라도 그다지일본내지인과 조선학생들 사이에 감정이 원만히 융화못되는모양이다 일이개인사이의감정상충돌은 말할것업고 만흔수의 일본내지인과 만흔수의 조선인학생이 한학교에서 교제상 자연 감정이 서로 합하지 못할것은사실이다。그것은 첫재로 절정적으로 안될뭐이요 다음으로는 시간상으로도어려운일이기때문이다。

그리고 공학문제가 실시되든뒤엔 조선어과목까지 폐지시킨다는것은 더욱 불가하다고본다。현재 각 소학 중학제도를 볼지라도 조선어과목은 말이 잇다 함뿐이지 어데 조선어라는 존재가 투철하게 잇느냐? 일주일에 겨우 두서너시간이 나되가 그것도 조선어 한문을 합처서 가르치고보니 기실 조선어라는것은 명색뿐에 지나지못한다。그러한것을 구태여폐지시키려할필요가 어데잇는가? 나의 자녀를두고 볼지라도 현재 고보회공학보통학교에 통학하는데 조선어는 학교에서 절대사용을 금지한다고한다。그래서 그런지 조선어 한문의 실력이 여간 말못되는것이안이다 그러한 현재의제도, 대서구지 조선어과목을 그나마 폐지한다는것도 불가하다。그것보담 내 의견가태서는 차라리 실제생활에도 별로필요하고 또 중학에서 오년동안에 이、뻐、씨 중벌것을가지고 학교에서 나와서 아모 실사회에서 효과를 발앗(發揮)못하는영어를폐지햇스면 조흘가한다 영어와조선어 그두가지를 의어떤것이 폐지해조흘가?는 상식잇는사람으로 생각하고도 남을일이다。어쨋든 공학문제나 조선어과목 전폐문제가튼것은 리상적으로나 상식적으로보아 절대불가하다고 밋는다。(사진은 윤치호씨)

現狀維持가可

龍山中學校長 高木氏 談

요지음 공학문제에대한 론의가 신문지상에서 성행하고잇고 도가방면의 인사들의 의견이실린것을 나도 주의해서 읽어습니다 나로서도 그동안의경험과소감에서 평소부터도 다소의견이 업는것은 아닙니다마는 일이에대한 구체적인 의론은 일후적당한 기회에 좀 계통을 세우고 조리를 밝혀서 발표하려고 합니다 지금은 오직 중가의모-든 리론을 섭렵하고 결론만말한다고 하면 현상대로 나가는 것이 조타고 생각합니다 현재도 가능한 범위에서 일부는 이미 실행하고잇는데 그이상 더 나아가는것보다는 현상대로 그대로 두는것이 조흐리라는 의견만은 이전에도 가저왓고 지금도 역시 그의견입니다 운운

千餘士兵行動開始 移住同胞風前燈火

同胞村落을隨時로分散襲擊

不安極甚한咸南對岸

【咸興】 림강현오륙도구(臨江縣五六道溝)에잠재하여 장백현내 주요지습격을 계획하고잇든 공산군로병단등의 합동군일천여명은 드되여 지난달팔경부터 행동을 개시하여 분산적으로 점차 상류지방으로 이동하면서각 촌락에서 습격략탈등을 감행하여 주민들의 생명재산은 풍전의 등화가튼 위긔에직면하고잇다 그합동군의 일단인 토병수령 문명(文明)의일대 륙십여명과 또한 공산군인의(仁義)제오대의 오십여명 도합일백이십명은 팔일아츰부터 저녁때까지 팔도구(八道溝)오지에 집결하여린근인 십삼도구 도천 금동천(龍泉)삼용(三勇)리의 이주동포촌락의대표로 세곳의구장을 팔도구고려방자(高力房子)에서 면회하겟다고 강요하여왓스므로 전긔 감개리 구장은 물론 촌민들은 갑작이동요하여 십삼도구시가지(十三道溝市街地)로 피난준비중이로 민심은 극히 동요를 일으키고잇스며 물정은 자못 소연한 가운데잇다

그리고 십삼도구(十三道溝)부지로 전전하여 잠복중이던 덕승군(德勝軍)의 일단 십여명은 작구일 저녁 십시경 십오도구삼보리(十五道溝三甫里)동포 리왕장(李王璋)외 사호에서 현금 륙십여원을 강탈한 이후에 다시 곽모(郭某)라는 청년일명을 탈거하엿다

中江鎭對岸에 百餘名出現

三十餘分間이나交戰

高瀨船襲擊、麥粉等掠奪

【警務局着電】 십일 오전십일시반에 평북중강진(中江鎭)대안림강현석회구(臨江縣石灰溝)에 동승(東勝)일파 백여명이 나타나 그곳을 습격하고 다시압록강을 상항(上航)중인 고뢰선(高瀨船)륙척을 습격하고 강화린(千和林)외 사십여명을 징발하야 맥분을 한포대식 지워가지고 벽지로탑거하고 잇는것을 목격한 중강진장성(長城)주재소 도방(都坊)감시소에 근무하는부구(谷口)천상(川上)량순사가 발견하고 곳강안에 진출하여순비무장단이 먼저발포를 함으로 이에응전하엿는데 총소리를 듯고 출동한 착초구(錯草溝)분주소원 외팔명과 협력하야 삼십분간교전한후 격퇴식히엇다

京城仁川定額屋內燈

와트別	新料金	舊料金
十三와트	五〇錢	五〇錢
二十와트	五五	六〇
四十와트	七五	九〇
六十와트	九五	一二〇
五와트	一五五	一八〇

同從量燈料金

種別	新料金	舊料金
一키로와트料金		
一〇〇키로時까지	一三錢	一四錢
一〇〇키로時超過	一二	一四
一五〇키로時超過	一一	一二
最低料金		
燈數制限	三燈	五燈
夜間供給	六五錢	一四〇錢
晝夜間供給	九一	一六八
超過一燈에	一三	一四

秋期傳道講演

청년회관에서

경성녀자 긔독교청년회와 조선중앙긔독교 청년회에서는 십사일부터 이십일 까지 일주일간 매밤 칠시반부터 종로 중앙긔독청년회 대강당에서 추긔전도강연회(秋期傳道講演會)를 개최한다는데 연제와 강사는다음과 갓다

十四日 人生의秋와宗敎 李明稙
十五日 思鄕의秋와宗敎 張鳳英
十六日 重陽의秋와宗敎 邊永瑞
十七日 霜葉의秋와宗敎 李容卨
十八日 淸冷의秋와宗敎 金相敦
十九日 感想의秋와宗敎 張貞心
二十日 結實의秋와宗敎 金裕貞

自轉車에衝突 行商人遂死亡

십일오전 여섯시경 부내 청엽정(靑葉町)이정목삼십오번지 중국인 행상 신봉천(申泰天)(四〇)은청엽정 십오번지 압길에서 부외 공덕리(孔德里)삼십칠번지 엄수길(嚴壽吉)(二〇)의 자전거에 부딧처 듬비치어 인사불성이되야 곳 천진(天一)의원에 입원치료중이든바 마침내 소생되지못하고십일일오전한시경 절명되엿다한다

咸鏡線列車火災

【咸興】 십일오전이시삼십이분 홍원군전진역(前津驛)에 도착될남행제오백팔호 화물열차가 운포(雲浦)경포(景浦)역간을 진행하든도중 돌연 이등『보ー기』 차의 짐중에서 발화하엿슴으로 즉시차장이 발견하고 급히정거하는등 시 진화에 노력한결과 약삼십분후에 겨우진화되엿다

京電、電氣料引下 細民層惠澤毫無

까쓰、動力、從量燈에만置重

十月부터新料金實施

그간당국에 료금개정 신청중이든 경성전긔회사(京電)의 전긔와까쓰의개정료금은 시월십일에 인가되야 시월일일에소급하야 실시키로되엿는데 이번개정에잇서서 정액등(定額燈)종량등(從量燈)전동력(電動力)『까쓰』등의 각종료금을 전면적으로인하하엿스나 그중에도 동력료금인하에 주안을둔것으로 대체로정액등은 오분 종량등은 일할이분 동력이일할오분『까쓰』가 륙분가량 인하하게된셈이다 이리하야 경성인천의 전등료금은 정액등에잇서서는 감중광(燭光)에잇서모다 동경시의 료금과 똑가리 되엿다 종량등은 종래의 제한호수 다섯개를 세개로 고치고도 단가를 내린결과 일본내지의 륙대도시 경도(京都)신호(神戶)대판(大阪) 동경(東京) 명고옥(名古屋) 횡빈(橫濱)등지보다 싸게되고 또소구전등료금도 특별히 감하하야 전긔료대도시보다 싸게되엿다고 볼수잇스나 크게 유감인바는 십삭의와트의 료금을 그대로 둔것으로 결국이번 개정료금은 비교적 부유한 중류계급이상의 사용자에게는 다소의 혜택이 잇지마는 실속과미눈을가장 만히쓰는 세민계급에는 하등의 감하가 되지못한 점이다

그리고 전등료금은 경성、인천 일급지(一級地)의외는 종래경성군부(郡部)수원(水原) 강화도(江華島)등 료금제가 구구하든것을 이번에는 모다 이급지(二級地)로 통일하야 저압료금(低壓料金)을 오전내지 삼적구리식 고양(高陽)료금은 사전오리내지 삼전오리를 저하키로되엿다

『李容翊貯金은 內帑金이아니엇다』

李太王께옵서吩咐하섯다고

吳一泳氏訊問內容

구한국 군부대신 고리용익(李容翊)씨대 제일은행 백만원 반환청구소송이·동경대심원에서『은행의당좌예금에는 시효를 인정치 아니한다』는것으로 공소판결을 파기하야 사건이 다시번복되엇고 겸하야 대심원으로부터 재심리를 동경공소원에 명하야 동경공소원에서는 경성지방법원에 다시 증인심문을 의촉하엿든바 십일일 경성지방법원에서 천긔(川崎)판사의 담임으로 동경으로부터온 원피고측변호사의 립석아래고리용익의씨가 예금을하엿든 명치 사십년 당시의 제일은행 경성지점원인시내 장교정(長橋町) 삼십사번지 리홍식(李弘植)과 또 당시내정원(內政院) 재무리사이든 오일영(吳一泳)씨에 대한 증인심문을 하게되엇다 증인심문에잇서서 금번에 특히 주목을 끌게된것은 오일영씨에 대한 증인심문이엇는데 당초에 동경공소원에서 증인심문을 의촉한내용 끌자는

첫재 증인 오일영이가 당시승녕부(承寧府) 총관 조민희(趙民熙)와 내정원(內政院)의 최석민(崔錫敏)으로부터리용익의 제일은행의 예금삼십사만원을 리용익의 손자 리종호(李鍾浩)가 불여(拂戾)청구를 하고잇기는하나 그돈은 내정원에서 가저간 리태왕의 내탕금이아니 리종호를 불러다가 그 예금통장을 압수하라는 명령을 밧고 즉 리종호를 호출하야 예금통장의 반환교섭을 하엿느냐?

둘재 그때 리종호는 그예금은 자기의 조부 리용익의개인의 사재이니 예금 통장을 내놀수업다고 거절을 하엿느냐?

셋재 그런데 제일은행에서는 최석민을 통하야 일주일이내에 처치를 아니하면 예금을 리종호에게 내어주겟다고한등지를 바덧느냐?

넷재 구래서 다시 리종호를 불러다가 예금통장을 내노라고 하엿스나 종시 응치아니하므로 필경 리태왕전하께 한정치분을 주청하엿느냐?

다섯재 리태왕전하께서는 그돈이 내탕금이 아니요 리용익 개인의 돈이엇스니 그것을 행정처분 한다는것은 체면문제라고 거절을 당하엿느냐?

의 다섯가지 이엇는데 오일영씨는 이점에 대하야 모다 원고측에 유리한증언을 한중 특히 다섯재 조목에 대하야 리용익의 저금을 압수하도록 행정처분 할것은 상주하엿섯스나 리태왕께옵서는 그것은 리용익 개인의것이니 행정처분할것이 못된다고 하시어 그때문제는 다락을 지엇든것이다 라고 명백히 말하엿다 그러고 심문이 끗치난뒤에 계속하야 원피고 쌍방에서 약간의 질문이 잇섯는데 다시 리홍식의 증인 심문을 행하엿는데 그 내용은 다만 제일은행의 당시 사정을 참고하는데 그치는것이엇다 그러하야 동일 오후 한시경에 심문은 종료되엇다 이번의 증인심문의 결과는 원고측에 크게 유리할 모양이라고한다

大連小貢子의 朝鮮人大檢擧

藍衣社와關係잇다고

【大連支局特電】 대련소공자(大連小貢子)일대에잇는 조선인의교육기관 종교단체 긔타단체는모다 반만(反滿) 사상 고취에 사용된다하야 십일일 오전그관계자들의 일제검거가 개시되엿는데 그들은 중국국민정부、람의사(國民政府藍衣社)와 비밀히 련락하고잇섯다는 혐의로 취조를받는중이라한다

文川赤農事件 六名拘束送局

제사차로 재조직하엿든것

檢擧後半個年만에

【咸興支局特電】 작년이월에 함남문천(文川)을 중심으로 검거한 제사차 문천 적색농민조합사건(文川赤色農民組合事件)이후 검거되지 못한 일부의 『멤ー버ー』들이 『세포는 회사에 내용이 격렬한 『삐라』천여매를 산포하야 세상을 놀내이게한 세칭제사차 문천 적색농민조합 사건은 함남도경찰의 지휘로 문천서에서일시는 칠십명을 검거하야 취조하야 온동저간 취조가 일단락을 지엇슴으로 지난칠월부터 함흥지방법원(咸興地方法院)대정검사(大町檢事)가 경찰서에 출장하야 취조를 마치고 금십일일 오전에시심문 함흥차로 리영수(李永秀)(二〇)정룡상(鄭龍相)(二三)등 륙명을 구속으로 그외오명을 불구속으로한 십일명을 치안유지법(治安維持法)과 출판법(出版法)위반으로일건 서류와가티 함흥검사국으로송치하엿다

三陟赤農事件 來十四日公判

金德煥等被告十四名

【咸興】 조선공산당(朝鮮共產黨) 재건을 목표하고 강원도삼척군(三陟郡)내각지동리에 적색농조(赤色農組)를 조직하고 맹렬히 활동하든 임방 천여농민을 선동하여 면서무소를 습격하고 자금획득으로 직접금괴(金塊)를습격하여 일천여원의 금괴까지강탈하는등 직접행동을 감행하다가 작년삼월경 삼척경찰서에검거된 삼척적색농조합 사건김덕환(金德煥)등 십오명에 관한치유법위반죄명의 공판은 오는십사일 오전구시부터 함흥법원에서미전(米田)판사 주심 진죽석(陳竹石)량판사 배석 대정(大町)검사에감여로 개정하게결정되엿다

二大히트映畫!!!
루벤마무리안監督 푸레데릭마치主演 復活
킹뷔더作品 麥秋
絕大名篇! 期待하시압 十月十四日封切
團成社

滿洲移民農 來月中竣工

明春一千七百戶移送

營口、三源保、綏化三個所

흥중부의 금년도 이민후보지로 결정한 영구(營口) 삼원보(三源堡)유화(綏化)의 세곳농장건설에대하야는 그간 영구에이천오백정보 삼원보에 사백정보 유화에팔백정보 합삼천칠백정보의 매수도 끗나방금건설공사중인데 십일월말까지에는 준공되리라고한다 그리하야 명춘 삼월초에는 전긔 신설되는 촌장한·농장에 즉 영구에 일천이백호 삼원보에 이백호 유화에 삼백여호 합계 일천칠백여호를 이주식히게 되엇다는데 최초의 예정이든 이천호보다 삼백호가 감소한것은만주의 토지가격이 폭등하야예산이부족한 관계로 예정한면적을살수업게된까닭이라한다

旱災地에撒布될 勞賃八十五萬圓

일전에재무국에서 사정하야 대장성으로 회부한 전남북량도의 한해구제 복구공사비는 국고보조액이 칠십사만일천팔백 삼십사원이고 지방비의 지출이 오일백이십사만오천 이백사원인데 이것으로 종곡(種穀)의급여 부업장려 긔설제언복(堤堰)의준설(浚渫)기타 신규공사를 실시하는데 그중로임으로 산포되것은 팔십오만팔천오백사십원으로총예산의 칠할에달한다 그리고 도별로보면 구제공사비는 전북사십일만삼천사백오십칠원이고 전남은 팔십삼만일천칠백사십칠원으로 국고와 지방비를 합한경비총액이다

生活難으로 靑年投江自殺

십일오전 두시경에한강(漢江)인도교를 지나가든영등포리(永登浦里)사십팔번지 손학룡(孫學龍)(二二)은 인도교복판에 임자업는 자전차한대와 거무사지」양복저고리와 죽단양복 바지와구두한켤레가 노혀잇는것을 발견하고 누가투신자살한것으로추측하고 곳부근인도교 파출소에게 출하엿다 보고를바든동산서에서는 자전차호수 이칠이팔사번과 옷속에잇든 도장과 유서등속에 의하야 각방으로 조사한결과이 죽엄의『따이빙』의주인공은 시내 사직동(社稷洞)이백사십륙번지 박현호(朴鉉鎬)(二一)로서 그는 일즉이 재동(齋洞)보통학교를졸업한후 대도정(大島町)일번지 이등상점(伊藤商店)에 취직햇다가 최근에는 손수 문방구행상을 하여서 한손으로 그어머니 리씨(李氏)(五三)와 두누이동생이 잇는집안살림을 겨우겨우 지탕해가고 잇섯다고한다 그러나 허덕일스록 쪼차오는것은 가난이라 도저히 헤여날길이 업스뭄 늘 비관하다가 필경 밋층에깔려서 사는자의 울분과서름을 한강물에 영영씨처버리려고 한것이라고한다

天氣豫報

曇一時晴

低氣壓은 天津의北과 朝鮮海峽과 黃海道沖及 四國沖과에잇서 어느것이나東으로 進行中이다 高氣壓은 日本海上으로부터 日本東海에 擴大되고잇다 全朝鮮은 大槪 天氣가조흐나 北西岸에는 霧가잇고 南朝鮮에는 昨日二十미리內外의 降雨가잇섯다 滿洲는 曇天으로 日本西部는 雨가잇다

昨日最高 二五、四
同最低 九、九
今日正午 二三、三

運動競技

鏡農、啓聖과 海高準決勝에

强豪崇仁商業惜敗

朝鮮神宮競技式野球第二日은 十一日午前八時三十七分부터 京城運動場에서 鏡城農業對平壤崇仁商業의 中等校第二回戰으로부터 開戰되여 鏡農이 崇商을 大邱啓聖이 第一高普를 海州高普가 二高普를各各勝하야 明十二日에는 培材와鏡農이 啓聖과 海高가準決勝戰에 對峙케되엿다

鏡農1 崇商0 【前0……0】【後1……0】

鏡農對崇商第二回戰은 十一日午前八時三十七分부터 玄正柱(主)、崔鶴琪(線)三氏審判아래 鏡農先攻으로開始한바 前半戰에잇서 鏡農軍五分에 隕鬪을 利用하야 猛襲하얏스나 無効되고 十三 十六 十九 二十三分에崇商軍逆襲하야 母前에서 混戰타가 鏡農『팀』의選防으로 危機를免하고 後半戰에는 兩軍必死的活躍을 展開하야 伯仲之勢를 보이며 得點치못하드니 最後一分를남기고 鏡農R1金昌甲君의 俊으로 貴重한一點을어더 得勝하엿다(閉戰九時四十二分)

【鏡農】 張萬鎬 李主一 朴龍順 金昌甲 李源國 金炳學 尹天杓 韓昌傑 全金龍 石錫松 丁大煥
CRLRCLRRCLL
KFFHHHW1F1W

【崇商】 吳泳杰 宋昌燁 石泰元 申淑鉉 金吉先 劉榴强 林國顯 金永麟 康洛亻 朴達根 趙得俊

	前	後	計
【鏡農】	0	1	1
	4	4	8
	1	1	2
	12	4	16

	前	後	計
【崇商】得點	0	0	0
	5	5	10
	1	1	2
自由	15	5	20

啓聖2 一高0 【前1……0】【後1……0】

大邱啓聖對第一高普 第二回戰은 同午前十時부터 權泰昌(主)、李敏徵、洪憲涉(線)三氏審判、一高先攻으로開戰되바 前半戰二十三分에 啓聖軍L1文鍾碩君의『숫팅』으로 첫番을더허 氣勢를올리자 이에一高軍 奮戰逆襲하야 數次의好機를逸하고 後半戰十七分에 啓聖CF朴鳳根의强打로 또一點을加하야 結局二對零으로 大邱啓聖勝捷(閉戰十一時五分)

【啓聖】 金昌壽 文鍾碩 朴鳳根 金己鎬 金義龍 池嘉洪 許二淳 金石道 李鎔鎬 金炅禧 尹鎔海
【一高】 金東淵 鄭均仕 李英敏 張東熙 崔宗挹 鄭萬鎬 金昇澤 秦鶴東 孫謂龍 朴不國
GRLRCLRRCLL
KFFHHHW1F1W

	前	後	計
【啓聖】	1	1	2
	4	5	9
	0	0	0
	0	5	5

	前	後	計
【一高】得點	0	0	0
	7	3	10
	1	3	4
自由	0	5	5

海高3 二高0 【前1……0、後2……0】

海州高普對第二高普第二回戰은 同日正午부터 金和集(主)、吳命昊、李秀榮(線)三氏審判아래 海高킥어프로 開始한바 前半二十九日分에 二高軍前에서 亂戰타가 海高L1金相泰君의『히트』으로 一點을 先取한다음 後半九分과十六分에 海高李駿球、金大源兩君連타라 得點하야 結局三對零으로 海州高普 快勝하엿다。(閉戰午後一時二分)

【海高】 李駿球 金相泰 金大源 洪曉植 李章薰 吳永錫 李元燮 柳種奎 洪完植 崔貞漢 金裕燁
GRLRCLRRCLL
KFFHHW1F1W
【二高】 李榮根 朴炳玉 崔炳憲 金慶鎬 金龍鎬 金義燮 李容莊 朴榮煥 林炳圭 朴燦旧 洪在昊

	前	後	計
【海高】	1	2	3
	3	4	7
	3	1	4
	5	2	7

	前	後	計
【二高】得點	0	0	0
	8	11	19
	0	0	0
自由	14	2	16

各道及專門 庭球對陣

朝鮮神宮競技軟式庭球專門校對抗戰은 十四、十五、十六의三日間(每日午後四時)朝鮮銀行 코ー트에서一般各道對抗戰은 十九日午後一時부터 京城運動場코ー트에서舉行할터인바 그對陣은다음과갓다

◇各道對抗戰
京畿道、全南道、平南道、忠北道、江原道、慶南道、咸北道、慶北道、黃海道、平北道、咸南道、忠南道、全北道

◇專門校對抗戰
專、法專、商專、延專、工專、高商、醫專、高農

中部朝鮮籠球

十三日水原서

水原籠球團主催의 第五回中部朝鮮籠球大會는 來十三日午前九時부터 水原華城學校코ー트에서行할터이라는데 申請은 十二日까

北鐵8 平鐵3

지며 參加金은每팀二圓이라한다

神宮軟式野球第一日…北朝鮮滿鐵俱對平壤鐵道戰은 十一日午後九時부터 京城球場에서北鐵先攻으로開始한바結局八對三으로北鐵勝

北鐵 0101321 8
平鐵 2010000 3

電車6A 江原1

電車課對江原道廳戰은 同十一時五分부터 江原先攻으로 開始한바 結局六A對一로 電車課勝

江原 0001000 1
電車 0005010A 6A

地方蹴球림宿所

▲鏡城農業蹴球部一行은 監督梅本氏引率下에十日入京 鍾路二丁目大東旅館에
▲海州高普蹴球部一行은監督光萬氏引率下에 十日入京 貫鐵洞鋼路旅館에
▲全南順天蹴球團一行은 監督泰善氏引率下에 十一日入京 茶房町浦一旅館에
▲大邱啓聖學校蹴球部一行은 監督金永淸氏 引率下에 十日入京 貫鐵洞信聖旅館에

朝鮮의代表藥
補血强壯新藥
ロクミン

四大醫學博士의推奬
水原高等農林學校長 醫學博士 ……… 先生
東京帝國大學 醫學博士 ……… 先生
朝鮮醫學會長 醫學博士 ……… 先生
慶應醫學博士 任明宰 先生

絕對健康法
如何한病이든지 其病人에게 가장缺乏되는營養素가 무엇이냐!!는것을알때에는 먼저缺乏된成分을補給함에 依하야 其病은速히恢復케할수잇다는것은다시말할必要가업습니다
生殖器性神經衰弱으로 若痛하시는분이시면 其原因이 어데잇는것을斷한以上으로터 잘아실것입니다
本『로쿠민』은自古로性的疲弊를感하시는분이시면 반다시服用하야其卓効를엇게되는六味湯을新藥化하얏을뿐아니라特殊强壯劑及性的機能을助良하는高貴한『호르몬』劑를綜合하야配伍製劑한新藥이올시다
我朝鮮人習性의가장適合한藥이오또한永續性이豐富할뿐아니라生殖器神經衰弱及早老에가장큰原因인性『호르몬』缺乏症에榮養素가라服用次第로速速恢復케할수잇는藥이올시다

適應症
神經衰弱 肺結核 老衰防止 倦怠感 盜汗 食慾不振 貯暈

定價 五〇瓦入 三圓 送料 三十四錢

發賣元
總發賣元 京城府 黃金町一八
天一藥房

十月十一日밤부터(晝夜二回映畫) 新興麒麟秋期公開第一週
◇李圭芳作 人生의가을 全四卷
出演 朴鍾燮 卜元圭 宋海天 李□□ 金蓮實 徐玉汀 吳明心 其外全員出演
流行歌 코리아레코ー드 吳明心、金福姬、王□□ 太平레코ー드 金蓮實 시에론레코ー드 白□
乞期待 文藝新作三種連續劇
惡人카이네 全六卷
十月十三日부터 晝三十錢 夜四十錢 二大巨星 百萬弗映畫 十四日提供
現代名篇 琵琶歌 ―울스타캬스트―
文藝映畫 春風 近日封切
映畫界에 最高位를占有한特製品 나아가자 오림픽
朝鮮劇場 電光三三 仁寺洞

全關松竹의 面目躍如たる見よ此の三大名篇の同時封切の强力番組。
一、松竹發聲ニュース
二、蒲田特作サウンド版 原作監督 齋藤寅次郎 主演 小倉繁、突貫小僧 この子捨てざれば
三、蒲田特作サウンド版 原作脚色 齋藤良輔 監督 佐佐木啓祐 主演 南部耕作 桑野通子 海の兄弟
△浪人太平記 阿部正三郎特別出演 監督 古野英治 主演 市川右太衛門
△突如來る!! 待望視次週大封切 △雪之函變化 第二篇 △あこがれ
洋劇專門 浪花館

十月十一日밤부터 特別大公開!! 特別料金 階上三十錢 均一 階下二十錢
土曜日曜祝祭日은晝夜二回 밤 七時半 七時半始映
유나이렛드社超特作全發聲版 大名篇최프링의 街의등불 全十卷
斯界不朽의豪華版 최리최프링氏自作自演
◇心境映畫의眞髓! 哲人최프링氏가力國한感激의人生悲詩다! 喜悲가交錯하는곳에深遠無限한人間의煩惱를역을수잇스니巨星의大勞作 유나이렛드社超特作全發聲映畫
大喜劇 突貫감태 全九卷 監督 에도와드·스다란드氏 主演 에데이칸마氏
大日本敎育映畫社特作全發聲版 敎育映畫 水兵의어머니 全五卷
主演 島耕二·東勇路·北小路章子·大谷俊夫·村田岩
監督 小笠原明峰氏
桃花劇場 電話 一四六 麻浦桃花洞

十月九日부터十三日까지 沛然한人氣!當當第二週에續映!!
每日三回(午前十一時 午後二時 七時)
◆京城撮影所超特作全發聲映畫
朝鮮映畫史上不朽의金字塔 興行界最高記錄樹立!!
春香傳
監督 李明雨 中川曉史 錄音 李弼雨
文藝峰 韓一松 李鍾哲 林蒜龍 盧載信 金英淑 共演
◆佛로비ー스超特作映畫日本版
맘아레구레 監督
處女湖
아-롤드로피 시몬느 시몬 루지누도레안 主演
◆파라마운트特作日本版
佛蘭西가처음으로보는가저본美와靑春의映畫꽃피는詩의交響
록키ー의怪人
찰스스타레 안톨푸스쿳 共演 캐스린뻭
探偵怪奇恐怖追力의活劇
全朝鮮第一映畫殿堂 團成社

憧憬의
跳躍美!

純潔하게빗나는
아름다운눈빗
사르르녹아서
살결에남는色白、美麗
그리고、이질수업는優雅한香氣

×

淸澄한하늘에
당신의靑春을뛰게하는
우데나! 雪印! 雪印크림

×

아츰! 幸福한날의첫거름에
男子는面刀한後
婦人은가베운淡化粧에
우때나는、가을의希望
雪印크림은우리들의幸福파美의씨!

純白、颯爽 ― 보얏케되는

ウテナ バニシング 雪印 クリーム
(우데나 크림)

가을빗은

우데나雪印크림로손질한고흔
살그대로의 自然美당신의魅力을
맨드는白粉! 그것은우데나의
肌色、濃肌色、새로운 光輝에
오―클一號、우데나가루白粉
이라야됨니다

ウテナクリーム
雪印 (無脂肪) 三十二錢、六十四錢
月印 (中性) 五十三錢、七十五錢
花印 (脂肪性) 五十五錢、一圓十錢
レモン (中性) 三十錢、六十錢

004704

東京·本鄕
久保政吉商店

10·10—全·2

學藝

批評의形態와機能 (1)

崔載瑞

좋은文壇안에 여러가지 種類의 批評이뒤석기여서 서로敵視反目하고 排他攻擊하는 現代朝鮮에잇서서 批評이 가지고잇는 여러가지形態와 밋그機能을分明하게認識함은 무엇보다도 必要한일이라고생각한다。이로써 評壇에 橫行하는 愚昧의大部分을 救濟할수잇스리라고 생각하기때문이다。

【愚昧】는獨斷의所致이고 獨斷은盲目的信仰에서發生하고 盲目的信仰은 또다시比較가 업는井中蛙式思索에서 생겨난다 批評이라면 떠떠노코한가지 形態밧게는업고 따라서 그機能도한가지 밧게업다고 생각하는데서 모든 부질업는鬪爭과 悲劇은 생겨난다

나는 이가튼 생각을 늘가지고 왓섯다。그런데 近者에와서 나는『티보데ー』의『批評의生理學』(石川湧氏譯 春秋社版 昭和十年九月十五日發行)을 읽고나서 이問題에關하야 적지안흔啓示를 바덧다。여기에猝然히 티보데ー의 見解를 簡單하게紹介하게되는것은 이가튼 動機로서이다。勿論 原著者는 筆者와 同一한 動機에서 이冊을 쓴것도아니고 또筆者는純粹하게

【原著】의紹介만을爲主하는것도아니나 氏의見解가 多少間別다를모합아레 나타나는同時에 筆者自身이原著者인척하는感을줄것은 미리諒解하야주기바란다。

×

위선 批評은 다만한가지뿐만아니라 세가지가 잇슴을 깨달을必要가잇다。이것을 얻는쉬게말하면 批評에는 素樸한 사람들의批評 職業家의批評과및 藝術家의批評의 세가지가잇다。위선素樸한 사람들의 批評은 民衆自身이 하는批評이나 實際에잇서서는 民衆의 啓蒙되는部分과및 그直接 代辯者들이 하는批評이다。따라서 우리는 이것을自然發生的 批評이라할수잇다。

둘재로 職業家의 批評은 冊을읽고 그冊으로 부터 共通的原理를 抽出 하야 모든 時代와 모든場所의書籍사이에 一種의 社會를 設定하는것을 職業삼는 專門家들이 하는 批評이다。마지막으로 藝術家의 批評은 作家가 自己自身의 作品을

【反省】하고 考察할때에 생겨나는批評이다。第一의 自然發生的批評은 民衆或은 쩌ー나리스트가『싸롱』이나 新聞紙上에서 하는 批評이고 第二의職業은 學者들이 研究室이나 博物館에서하는 批評이오 第三의 大家의批評은 作家가 自己일터에서 하는 批評이다。

以上의세가지批評은 제各其秩序를組織하고잇서 다른批評의秩序와는一致하지안는다。따라서 各自가獨立的存在의權利를主張하야讓步지안흠으로 얼른생각하기엔 批評을分裂하야 드디여破滅로引導할것가치보히지만實際에잇서서는 이것이 도리혀健全한批評의證據이다。以上말한批評의세가지形態는 決코 固定되야움즉일수업는 世襲制이아니라 사라서움즉이는 세傾向이다 이三傾向이 一致되는때는 아마도 文學이 廢業하는날일것이다。

自然發生的批評

自然發生的批評 即 民衆의

批評은 原則에잇서 글로쓰는 批評이 아니라 말로하는 批評이다。批評이란 원체 글로쓰는것이 아니라 말로하는것이니 이

【民衆】의批評이 批評의 母體라할것이다。다만 母體일뿐아니라 實로 이것은 批評의 理想的狀態라 할것이다。싸트·뻐ー브는『月曜談叢』第一卷가운데서 다음과가티 말하얏다。『巴里의 참되批評은 이야기 가운데서 생겨난다。批評이 가장完全하고 가장 正當한 結果를構成하는것은 各自가意見을 投票하고 또 그 投票를 理智로써 檢證함에依하야可能하다』

이것을 證明할만한實例는 우리周圍에만히잇다。古來로 批評의 典型이되야온 푸라톤의『파이드로스』는 쏘크라스的對話에서 우러난것이다。또 몬테뉴의『散文集』도 그實質에잇서선 會話이다。이것을 歷史的으로 보지라도 批評은 十七世紀에 會話로부터 發達하여왓다。

新人論 ②

그文學的本質에關하야

李源朝

그래서 權威라는말에 반드시 隨伴되는것은 不可侵犯이라는 一種의尊嚴性인것이다。假令 이러한例의 가장 稱著한것으로서 政治機構에잇서서의 權威라는것은 말할것도업거니와 이것에比해서는 比較的

【自】由가 容許되는 學問上에잇서서도 文學을 除外한 다른 學問에잇서서는 그래도 權威라는것의 尊嚴性이 어느程度까지는 保障되는것이다。그러나 文學에잇서서는 正히 이와反對의現象이 항상 보히는것이니 이것을 일러서 權威에對한 否定的인 破壞的傾向이라고 할수잇는것이다 실상 다른科學에 잇서서는 그發展의 經路가 항상 그旣成의 權威를 追及해서 通過하는形態로 낫타나지마는 文學에 잇서서는 그發展의 經路가 항상 旣成의權威를 無視하고 또는 超越하는 形態로 낫타나는것이다。그럼으로 다른科學에 잇서서는 權威라는것이 항상 榮譽스러운것이지마는 文學에잇서서는 權威라는것이 도리혀 不名譽스러운것으로 생각하는것이다。假令『바이론』의宮廷人이든『파ー렌』보담은 한개의 平民詩人으로 맛친『쉴러ー』나『하이네』를 더 文學的이라고 하는것은 저윽이 이편의消息을말하는것이 아닌가한다。

그러면 대체로 이러한事實ー다른科學에잇서서는 榮譽스러운것인에 反해서 文學에잇서서는 權威라는것이 도리혀 不名譽스럽다는 事實은도무슨때문일가?

여기에서 우리는 文學과다른

【科】學의 서로 달른性質을엿볼수 잇는것이니 文學을 除外한 다른科學은 아모리해도 모든社會現象에對해서外現的이오 結論的인데比해서 文學은 內在的이오 端緒的인 때문인것이다。──라고 하는것은科學이란 實證的인때문에 무엇보담도 그對象의 秩序的 基礎를 豫想하지안코는 存在할수업는것이다。그럼으로 이러한 秩序的 基礎를 土臺로해서 分析과 整理와 綜合의길을 것게되지마는 文學에 잇서서는 처음부터 이러한 秩序的基礎를 必要로하지안흘뿐만아니라 이秩序의基礎를 否定하려하는데 그特徵이잇는것이니『칼·맑스』가共產黨宣言을 쓰기전에『하히네』가 곰의노래를 불럿다는 것은 매우有名한例證이 아닐가한다。勿論이러한 現象에는 論理的인것과直感的인것의 正確性與否는 問題가 되다고하드래도 文學이다른 科學에比해서 더만히 端緒的이라는것과 따라서 文學의本質은 항상 社會現象에 對해서 무엇보담도 먼저 批判的이고反逆的이라는것을 證明하는데에는가장 雄辯的인 事實일것이다。

그럼으로 文學에 잇서서의

【權】威란 도리혀 不名譽스러운것이란것은 文學의本質이 항상 所與의 社會的秩序에 對해서 무엇보담도가장 尖銳하게 批判的이오 反逆的이란데서 說明되는 것이니 실상 權威라는것은『秩序의 守護神』이라는말과 同一한때문이다 萬一 이러한見地에서 본다면어느時代나 어느社會를 勿論하고 참다운 文學의精神은 항상 新人에게 맛겨진 特權이라고아니할수업을것이다。

그러나 이것은 오히려 要請으로서의 文學的本質인것이고이것이 곳 現實로서의 文壇的觀念은 아닌것이니 엇더한『프린시플』이든지 그것이 實際로 通用될때는 (이때까지의 社會體制와가해서는) 그것이 항상 歪曲되는것과 가티 文學에 잇서서의 이러한本質도 그것이 한개의 社會體制的形態인 文壇意識으로變할때는 亦是 이本質과는全然 背馳되는 現象으로 낫타나는것이다。그래서 文學的本質로서는 文學의精神이 批判的이오 反逆的인 新人에게 잇는것이면서도 文壇의實權은 亦是文學의 大勳位이라고할수잇는 大家들의 손에서 壟斷되는것이事實이다。

─軍馬의『로ー칼·칼라』─伊『에』戰爭畫報에서─

箕子朝鮮說의 虛構에對하야 (下)

張道斌

이제中國歷史를 考하건대 箕子가 外國으로간것을 最初로 記錄한것은 孔子가 周易明夷에記錄하야 曰箕子明夷라한것인데 이 箕子明夷라는것은 詁義가 未詳하지만 此를 箕子가夷에간것이라고 臆解하더라도 夷는中國人이 外國을 呼한通稱인즉 夷가 곳朝鮮은아니다

그次에는史記인데 史記는漢人司馬遷의 撰으로 當時漢武帝劉徹이朝鮮을侵犯하는中에 司馬遷의輩가朝鮮을 古來부터中國과關係잇는것처럼 假造하야尙書의箕子說에一層妄言을 加하야 箕子朝鮮說을 虛構하얏나니 그는무론當時中國이 朝鮮을 侵犯하는데利用키爲함이다 무론 當時에 朝鮮이 衛滿의 亂을因하야 國勢混沌한中에 漢武帝劉徹이 衛右渠와 衝突하야 後朝鮮領土를侵犯하얏나니 이때에 司馬遷輩가 箕子朝鮮을 虛構하야 歷史에 記錄하고 그를 宣傳하야 그侵略戰爭의 目的을 助成코저한것이다

그次에 史記를 因하야 箕子說을 記한것은 漢書、後漢書인데 그들 記錄에는『殷이亡하매 箕子가 朝鮮으로 去하얏다』하고 朝鮮法禁八條를 箕子의敎한것처럼 記錄하얏스나 그는 誤謬이다 곳 所謂 八條는 殺人者死、相傷者穀으로償、相盜者는 奴婢가 되다는等인데 그法令은 明白히 中國式이 아니오 實로 朝鮮式인것을 보아 八條가分明히 朝鮮在來의것이오 決코 箕子의것이아닌것이 드러난다 곳朝鮮古代에잇서 扶餘에서는 殺人者死 盜者는財物을 賠償하며 百濟고馬韓에서는 淫女는 婢가되고 盜者는 財物을 賠償하고 濊에는相傷者는 生口牛馬를 償하는等의法律이잇섯슨즉 이런等法律은다 朝鮮式으로 中國法律에는 犯罪者가 財物을 賠償하거나 奴婢되는 法律이 업슴을보아 朝鮮의八條는 分明히 朝鮮古代 곳 王儉의 法律이오 箕子의 것이아닌 것이 分明하다

四、箕子朝鮮說의 虛構가判明된이상 箕子朝鮮說은 虛構인것이 以上과 갓거늘 高麗肅宗時代곳去今約八百年前에 鄭文이란者가 建議하야 兎山의 高句麗古墳墓를 箕子墓라고 封하고 以後에 箕子祠까지 세웟스며 因하야 高句麗遺蹟을 箕子遺蹟이라고 誤稱하얏는데 그대개를 아래에말한다

一、假箕子墓는高句麗墓 平壤城北의 兎山에잇는 古墳墓를 箕子陵이라고 稱하야온바余가 그墳墓의傍을 實査한結果 多數한 高句麗瓦片을 發見하얏다 高句麗風俗에 瓦로陵墓를 蓋한바 그는高句麗王陵 곳東明王陵、廣開土大王陵、長壽王陵、榮留王后陵、其他各王陵과 私墓에서 그陵墓를 蓋하얏든 瓦가多數히 잇슴을 發見하얏나니 그런즉 所謂箕子墓에서 發見된 高句麗瓦도 무론그墳墓를 蓋한瓦인것은 正確한事實이다 그런故로 所謂箕子墓는 箕子墓가아니라 高句麗墓인것이 明白히 드러낫다 더욱 그곳에서 發見된 瓦는 高句麗末期의 瓦인것을 보아 그 墳墓가 高句麗 末期의墳墓인것을 알수잇다

二、假箕子宮은 高句麗宮 平壤箕學校前의 故宮遺址를 近世以來에 箕子宮遺址라하야 箕子影堂을 짓고 箕子宮이라 稱하야 온바 余가그 宮址에가서 地面을 査檢한結果、多數한 高句麗瓦片을 發見하얏다 그런故로 그것이 箕子宮遺址가아니라 高句麗宮遺址인것이 드러낫다

三、假箕子城은高句麗城 平壤外城을 近世以來에 箕子城이라 稱하던바 그城壁中에서 高句麗瓦片이 多數히 雜在한것을 發見하얏다 그런故로 平壤外城은 箕子城이아니오 高句麗城인것이 드러낫다

以上에發見된것을 依하야 箕子가 朝鮮에來都하얏다는說은 아조 虛妄된것으로 箕子朝鮮說은 明白히 破壞되얏다 平壤에잇는 所謂箕子遺蹟이라는것은 全然近世人의 僞造한것이判明되엿다 (終)

終南山 (17)

會洞鄭氏舊基

湖岩

南村에 會洞鄭氏는 北村에 洞金氏와 아울러 數百年 喬木世家이다 南山기슭에 복을사리한 會洞鄭氏는 中宗朝의 實相文翼公

【鄭光弼】을 비롯하야 宣祖朝의 大臣林塘鄭惟吉과 仁祖朝의 名相陽坡鄭太和와 가튼 歷代大宰相을 나흔것은 世人이 다아는바이지만 文翼公鄭光弼로부터 最近蓉山鄭健朝에 이르기까지 三百餘年동안 子子孫孫이 繼續하야 居住하든 宅이 아즉도 남아잇다 旭町入口 靑木堂의 마즌편에 鐵─콩크리ー트로 크게짓는貯蓄銀行은 넷날 百花堂이라는 會洞鄭東溟의 世道하든 집터이며 좀더 旭町을 올라가면 福祿이 만키로 有名하든 會洞大臣

【鄭元容】서의 舊基이다 여기서 역시左側에 보이는『平田農園』의 몃百步를 지내서『林合名會社』라고 크다라케 門牌부친 日本式의 邸宅이 잇는데 이것이 곳 文翼公以來 會洞鄭氏宗家의 舊基라한다 面目이 아주一變하야진 오늘날에 와서 도 銀杏나무는依然히 남아잇서 옛날 殷盛을 속삭이고 잇는듯하다 旣往엔 이집간수가 거의 三百間이 넘엇다하며 銀杏나무도 지금보는것과가티 後園에 잇지안코 안舍廊뜰에 잇섯는데 이로해서 이집舍廊을

【文杏館】이라 稱하게되엇다 하거니와 有名한 晝永編의著者인 鄭東愈가 일즉이文杏館에서 그冊을著述하엿섯고近代詩人 東萊鄭?가 이집主人인 蓉山鄭健朝와 한가지로 이 文杏館에서 工夫하엿섯다 그러나 이집의 자랑은 거의代代로 政丞이 나서 芭蕉扇이 떠날때가 업섯다는것이며 이보담도 더큰 자랑은 仙源金尙容과 淸陰金尙憲 가튼 名節이 놉흔二偉人이 이 집에서 誕生한것이다

【仙源淸】陰兄弟는 林塘鄭惟吉의外孫으로 南山 기슭인 이집에서 나게된것은 저 仙源을 나케한 鄭惟吉과 아울러 길이 記念하여야하겟다

이집이 古家이니만치 傳해오는 異常야릇한 逸話가 잇스니 그는 다른말이 아니라 最初에 이집은『싸리門宅』이라하야 文翼公第三子의 所有이든바 독가비作亂가甚하기로 有名하든 凶家이엇섯는데 독가비의 巢窟은 집 뒤銀杏나무이엇섯다 그러나文翼公이 이집에 와서 잇게되以後로는감작이

【독가비】게의 作亂가 업서지게되엇다한다 그 理由를 듯건대 文翼公은 將來政丞이될 氣象이라 邪不犯正으로 文翼公가튼 어른에게는 함부로 덤벼들수업슨즉 차라리 일즉 물러갈만 갓지못하다고 독가비사이에 相議된結果 銀杏나무에金 冀子서말을 꿰여서 걸어노코 독가비 한놈이 代表로 文翼公압헤 나타나 恭順히 엿자오되 저히들은 이로부터 이집을 떠나 ... 엿사오며 그래도 이집을 아주 버리기는 서운함으로 다만 저히 同族하나만을 머물러두어 相公을 護衛하려합니다 말을마치자마자 독가비무리는 웅크린 밀려 어 바람가티 어데로 가버렷다 이後부터 이『싸리門宅』의 銀杏나무에는 독가비 作亂가 아주잠잠하여지고 말엇다 그러나 그守舍는 독가비 하나는 언제나 이 집에 남아잇서서 主人어른의

【喪事가】나게될때는 그독가비가 반드시 喪服을하고 나타나 喪事가잇슬것을 미리 알려주엇다하며 비록何할수업는 말이지만 會洞鄭氏가 成鏡監司로 가면 으레히 咸興萬歲橋아래 독가비祭를行하여엿섯다 한다 그는어째든지 累百年 喬木世家로 仙源、淸陰의 出生한 이由緖깁흔 舊基가 旭町一丁目 三四 農林會社가 되고말엇다。

高工學校의 工業展覽會

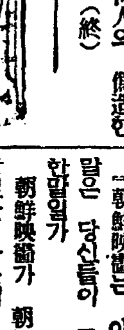

市內高等工業學校와 中央試驗所에서는 오는十三日(日曜日)부터 該校內에 第二十七回의 工業展覽會를 開催한다는바 一般에게 供覽케한다고한다

映畫時評

朝鮮토ー키ー 春香傳을보고 (二)

朝鮮映畫界의將來를말함

夕影

이春香傳의 스토ー리ー는 一般이 하ー도잘아는것인故로 여기에 다시 이야기하지안켓거니와 너무도 一般이 잘아는것이기때문에 映畫製作者로서 苦悶이잇엇을것이다 一般으로서는 興味가잇는 이 朝鮮의 옛날옛은사람은 李道令과가티 옛날은아가씨를 春香과가티 생각을하는사람으로서는 그로매틱한幻覺에 이映畫가 마추어진다는 別問題로 하고서 設備가完全치못하고 技術者가 적은이곳에서 이春香傳에손을 대인것이 無謀한듯하나 첫試驗으로 살는다는것도 愉快한일일것이다

朝鮮에서 첫재 錄音技師가잇는가 또는 토ー키ー에適當한 俳優가잇는가『모가우라』도업시 錄音필림을가지고 編輯하게되고 現今朝鮮舞臺劇의 不自然한 세리후에 젓지俳優들을 出演식히지아니치못한 그苦衷도 엿보고나서 觀者는許할것이요 또한製作者로서는 토ー키ー의 만흔試鍊이엇시 이大作品을 着手하게도엿다는것이 너무도 興行에만 沒頭하엿다는 이만한 非難은 달게바드들하라면그때의風俗 或은衣裳만이라도될수잇는대로 忠實이드러내고자애서야할것이며 또는 時代를 背景으로한만치 지금보담은 다른크라식 하고 또는 觀者로서回顧의感을 가지도록 製作되여야할것이다

勿論 製作者便으로서는 이春香傳一篇을 完全한것으로 비저내라고 各方으로 材料蒐集이라든가研究가잇섯슬것이나 여기에는費用이들드래도 專門家를 使用치안으면 안될줄안다

△

錄音에잇서서 본바닥인 곳에서도 初期에는 다그래섯거니와 본바닥이 그럿다고 여기서도初期에는 반다시 그래야만된다는 이말은 아니지만 製作者로서는 이點에 努力하여겟스나 그들의 所望에 그러케 治足치못 하엿슴으로 自身들로서도 늣겻스리라고 생각한다

나는 여기서 이錄音을 위하야 發聲映畫研究機關이 잇서야할것을 切實히 늣기엿다 그리고 이發聲映畫를 위하야 俳優其他를 培養해야겟다는것도늣기엿다

美術、音樂、文學等 藝術의各部門을 完全히 吸收해 버리는 이 토ー키ー에 對하여서는 아프로 여기에 適當한 各部門의人士를 마지하지안으면 안될것이라는 것을 늣기엿스리라한다

△

그러나 이번 春香傳을 볼때너무도 잘아는內容이라고 또는外國토ー키ー의 名作만을 보앗다고 또는 그製作者들이 無聲映畫時代의 人物들이라는 한 생각을가지고 非難만해서는 안될것이다

먼저 朝鮮을알고 또는 朝鮮映畫界를알고 一般의 鑑賞程度도보아야한다

萬若 一部識者만이 이映畫를 잘볼수 잇다고하면 어찌해서 이春香傳上映初日부터 每日每夜 超滿員의 盛況을 이루는가도 생각할여야만 될줄안다

『朝鮮映畫는 아즉머러서』이말은 당신들이 무엇을標準하고 한말일가

朝鮮映畫가 朝鮮映畫를 呼하는 당신들 가운데서 비저나왓다는 것을 생각한다면 朝鮮映畫를 欲求한것도 당신이엿고 때려부신것도 당신이엿다면 우리는 다시 春香傳뿐아니라 옛날朝鮮映畫를 모조리 다시보아야 만될 줄안다

發展은 破壞에만잇는것이 아니라는것을 여기서 늣겨질것이라고한다 春香傳은 朝鮮에잇서서 努力한 作品이라 할수잇다

(계속)

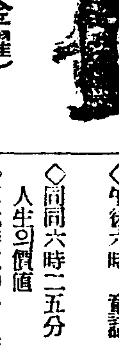

十一日 (金曜)

◇午後六時 兒童劇、빗나는마음 一景『配役』순남(正直한少女)…李今先 복순(同)…咸錦得 인순(도둑질하든少女)…宋天興 선생…李範鎬 其他學生一、二 京城放送兒童劇研究會 指揮 南基薰

◇同六時二五分 講話 歐洲大戰을回想하면서 柳光烈

◇同七時三〇分 時事解說 金章煥

◇同八時 바이올린과피아노(레코ー드演奏) 크로이첼로·소나타 A長調四品四七 베ー토ー벤作曲 第一樂章아다지오、소스테누ー토알프레스토ー第二樂章안단테·콘·바리아치오ーㄴ 第三樂章프레스토 바이올린 게오르그쿨렌감프 피아노 빌헬름·켐프

◇同八時三〇分 怪談 永遠의疑問 白岳

◇同九時 報道外 一、報道二、새타령 三、六字백이 四、興打鈴 五、개고리打鈴 吳翡翠 愼淑

十二日 (土)

◇自午前八時三〇分 至同一〇時三〇分 演習實況─師團對抗演習野外統監部로부터中繼─

◇同一一時二〇分 (東) 野球試合實況 東京大學野球聯盟리ー그戰─明治神宮外苑球場으로부터中繼─

◇同六時 童謠獨唱 一、가을(高) 二、베야베야익어라(宋) 三、줄넘기(宋) 四、코스모스(金) 五、밤굽기(金) 六、잠자리(宋) 七、가을밤(宋) 八、허젤이(高) 九、가을꼿(宋) 宋南先 高天命 金福實 伴奏·玄雲

◇同六時二十五分 科學講座 滿月 [illegible]

◇同七時三〇分 講話 醫와施療 劉相奎

◇同九時 獨唱 一、오라토리오中에서…츄다스마카보이스헨델作曲 二、歌劇誘惑…모ー찰트作曲 三、시드른花草…슈벨트作曲 四、小夜曲…同 五、아물나의로맨스…웨ー버作曲 權泰浩 피아노伴奏 金元福

◇同八時 피아노獨奏 루베·폴로리니

◇同八時三〇分 赤壁歌外 一、赤壁歌 二、執杖歌 三、小春香歌 四、平壤歌 郭山月 郭明月

十三日 (日)

◇自午前八時三〇分 至同一〇時〇分 演習實況─師團對抗演習野外統監部로부터中繼─

◇自同一一時二〇分 至午後六時〇分(東) 野球試合實況─明治神宮外苑野球場으로부터中繼─

◇午後六時 童話 슬기잇는처녀 崔仁化

◇同同六時二五分 心田開發講話 人生의價値 洪淳鎬

◇同七時三〇分 新楚漢歌外 一、新楚漢歌 二、新調가세타령 三、둥게타령 四、처녀가 五、군밤타령 閔亨植 申香心

◇同八時 歌曲 一、界面初數大葉 二、界面頭擧 三、弄 四、編 金焦紅 徐山玉 洋琴 金相淳 大笒 金永根 杖鼓 金一宇

◇同八時二五分 (東) 管絃樂─日比谷公會堂으로부터中繼─ 管絃樂協奏曲 C長調 作品三十二 프링스하임作曲 東京音樂學校管絃樂部 指揮 클라우스·프링스하임

◇同八時五五分 伽倻琴散調倂唱 一、散調 가、중모리 나、자진모리 二、倂唱 가、短歌 어화靑春 나、唱劇調 春香歌 姜太弘 長鼓 韓成俊

曆

十月十二日(土) 舊九月建丙戌(小)十五日

辛酉·木·柳·閉

●祭祀·裁衣에宜함

●寒露九日(舊月十二日)

●霜降廿四日(九月廿七日)

聖畫 【2】

李孝石 作 安夕影 畫

넘치못하는 마음이엿다。일업시 거리에서건들거리는 란야를쫓아다가가가를돌보지안는 동안에 나는그에게서바들것은다바덧고 그역 나에게 줄것을다준후이라 두사람의마음이 어느듯느런지고 심드렁하야진 관게도잇기는 잇겟지만 나는 발서 란야의 처신에 대하야서는 천치가티되여서 들어내노코질투 라는것을 늣기지못하리만치 속이 누우러진 모양이다。그러기에 그의마음의 자유를 말가티노아주는것은 반다시 나의게염에끌는 마음을 부처가튼참을성으로 누른연후의일은 아니엿다。한손과 지나는동안의 그와의사간은 나의 알바아니오 나의방으로 돌아와슬때의그를 나는천연스럽게 바더드릴수잇섯다。이런데도가 란야의달할만마음을 더욱기르게되엿는지도모르나 그는 확실히 두사람과의생활을 각각 칼로베인 드이쪼기여생활하는 놈나온과술을가젓다。란야들이 내뻬미의 식간을 나는이층에안저 쌍안경과 씨름하면 그만이엿다。쌍안경에 지치면 마존편벽에걸닌 한폭의 성화를 하양업시 바라는법도잇다。

홈반의 그성화는 언제부터인지도 모르게 은연히 나의마음을 끌게되엿다。크브로의 청년에게 떤세상을 가르치는 긔독의손질이 나에게는 무한한 유혹이엿다

하고 동감할수는잇섯스나 끗내 그것을행동으로옮길수는업섯다。행동에는 용긔가 필요하고 용긔는 생각이편벽된대서솟는것이다 인류가싸어온 전지식의리해는나에게서온전히용긔를빼서버렷다。따라서 유례들의행동을 물끄럼이 바라볼뿐이오 그들의 세상은여전히 조희한장 건너편의것이엿다。그런고로 유례는 나에게는 유물녀행동의 대상이아니고 일종의 정신녀우상으로 빗취엇다。유례를다리고 행동의세상을떠나 더놉흔세상으로 들어감이나에게잇서서는 바로 그섬회의의마엿다。그길은 하나밧게 업다。유례와함께 현실세상을떠남이다。생각이여긔에이르러『락타가 바늘구멍으로』나가기보다도어려운 그길을 생각할때 몸에소름이 쪽끼치면서도 한편마음은 깁거웟다。

이때부터 나는 일종의예감을가지고한결가티 유례를 기다리기시작하얏다。유례가 만흔동무들과함께들어간지는 거의반년이 넘엇다。들어가는 마즈막까지도 길은다르면서도 나는그를 은밀히 보호하얏고 두사람사이에는 최대한도의우정이흘럿다。가지가지의긔억을 되푸리하면서 나는이층에혼자안저 홈만의그림을 바라보며 쌍안경으로 유례를차즌 셈이다。그럼으로 이번의 해후는 용시도 안시적이요 깃븐것이엿다。

빠아에올마한지금은 산이나바다에 피서를떠낫는지 가가가한산하기짝이업슴으로 여름한고패를문을닷치기로하얏다。그것을귀회로 보라는드키 란야는 한손을데리고 해수욕을나뻐지 여러날이되엿다。실상인즉 가가까지닷치게된 것은 요사이 생활이 어지간히 문란하야오든란야에게대한 꾸지람이요 경계인셈이엇스나 란야는 도리혀 당차게도 그귀회를 리용한것이다。거리의룸펜이오 부랑자인 한손의 어느구석에 쓸모가잇느냐고 물으면 도연고일업는 궁측스런팔이 알수업시마음을 댕긴다고 대답하는란야엿다 가난할실현하는 란야에게 궁측스런팔이 마음에 들리는만부하나 극도로궁흡적이오 감각적인 란야의경우이니 아마도눈에띄이지안는그어느곳에 그를끄으는요소가 잇스리라고는 짐작되다。용돈이 떠러지면 나에게서졸라다가 모르는곳에서 한손과가티 탕비하야버리는눈치까지알면서도 나는 두사람의관게에 한마듸도 입을

그자리에 세워보면 그유혹은한층더하얏다 긔독의 말을 리해치못하고 무거운 번민을품은채 하얏업시 가버림으로 바과는 달나 나는 내자신의뜻으로 긔독을리해할수잇고 내자신의『아직도한 가지 부족한일생』을 늣길수잇섯다

그러한 요구는 란야와의현세적생활의 피로에서 결과되엿슴에 틀님업는것이 나의마음속에는 이역 어느때부터인지도 모르게 란야와 대차적으로 유례의 자태가 우렷이 떠 올으기 시작한것이다 욕심과 피부와 감각 밧게업는 란야에게서 떠나 근대적리지의 덩어리와도가튼 유례에게로 생각은말가티달렷다。그러나 그러다고 긔독의 손질이 가르치는 세상이 나에게잇서서 유례들의 행동의 세상을 의미 하는것은 아니엿다 하기는 그들의 행동의 세상이라는것도 나에게는그다지먼것이 아니고 조희한장의벽이 노여슬뿐이엿다。그만큼 나는그들을리해

新日本의傑作品

그價格은 舶來品의

맷은 씽거ー미싱과同一

約半値

陸軍省御用 海軍省御用 文部省御推奬 女子學校採用

PMLTD

國產 蛇目미싱을

新日本의傑作品

國產 蛇目미싱은萬國特許 인故로 모든部分品도 世界到處에서隨意로살수잇습니다 特히我社는東京、大阪兩工場에서年產額은巨額에達하고從業人員은四百名今也自他가 共認하는 東洋一의미싱製造會社가되엿습니다

優秀 國產品으로 特히製品은 씽거ー미싱과同一하고 價格은 外國品의 約半額이되는것도 國產인때문입니다。지금은『싸고도튼튼하다』는 評判을어더 海外各國으로더럭더럭輸出되는國產미싱의最高位를占하고잇습니다

本社 는自他가共認하는東洋一의미싱會社이오그事業은 益히將來性이만흔것입니다 即一個의事業을計畫하는경우에提携할것은最良의相對者가아니면안됩니다。

急募 합

全鮮進出을爲하야 一部一店의代理店을

本社는 午前六時東業의先導에서서『明日이잇는會社』로그最適任이니貴下의期待에十二分으로相副할것임을確信하는바입니다。

늘어가는것과 提携하시라

代理 店은本社의出先代表者인故로本社에서는今回全鮮의各地에區域을制定하야代理店을募集함에際하야도事業에身命을다하야長久히提携하시기를約束할수잇는眞摯한분을求합니다。

希望하시는販賣區域 一郡 에一店을標準삼는故로希望區域을申込하시면年賣上豫定數及特定價格詳細히回答하겟습니다代理店希望者는

京城府 萬稔商會代理店係로

鮮內代理店

忠北忠州郡邑本町 / 鳳山郡沙里院邑西里一九六 / 延白郡延安面鳳南里一一〇 / 咸南中山郡惠山邑 / 黃海道海州邑南本町 / 全北南原邑川渠里三三 / 洪城郡洪州面五官里一七〇 / 全羅郡馬山面溫泉里六八七 / 平北昌城郡邑南門通 / 江西郡岐陽驛前 / 信川邑武井里 / 平原郡肅川驛前 / 驪州郡山內面甘山里 / 鐵山郡東川館 / 安岳邑內 / 鎭南浦碑石里 / 新義州眞砂町 / 瑞山邑內里 / 江華郡吉祥面溫水里 / 扶餘邑內 / 龍川郡龍岩浦

崔寶煥商店 吳得鍾商店 延安機械商會 鮮興商店 福聖商店 伊斗煥商店 林琪永商店 林鎬乙商會 金讃玆商會 大昌商會 朴遠文商店 金鍋泰商店 李鍾植商店 尹萬源商店 李東律商店 金明煥商店 李敬心商店 朴相玉商店 鴻必書商店 李俊珪商店 萬商錫商店

東京·大阪 國產パインミシン株式會社

全鮮總代理店 萬稔商會京城支店

京城南大門通三丁目九九 電話光化門(2)一七三五番 振替京城一四五二六番

本社 東京市中野區 支社 東京市丸ノ內昭和ビル 大阪支社 大阪市北區 各地出張所

近日中送局하게될 文川赤農事件全貌

共同作業으로資金을調達

發覺은蹴球會場에서

【川內里】 귀보 문천제사차농민사건(農民秘社事件)은 수일중에 함흥지방법원 검사국장정(長井)검사가 래문하야 일단취조한후 함흥으로송국할예정이라는데 금번동사건의주모자는 원산출생의 리영수(李永秀)(三○)은 격문인쇄에사용한등사판은 교묘하게도그들의손으로 만든수제그인데 그수제등사그의 교묘함에는 경찰관들도 놀내엿다고한다

전긔제사차적농민비사사건의 취조가 겨우 일단락을 지게되는 지난 사월 이십육일 미명에 문천군내각처에 내용이 격렬한 격문의 다수가 또 산포되엇슴으로 소관 문천서에서는 활동을 개시하야 관내 각처로부터 주의청년다수를 협의자로 속속인치하야 명효면도흥리(明孝面都興里)에서 검거한 정모(鄭某)를 취조한동중 의외에도 지난 일월 십오일 구산면(龜山面)과 명효면(明孝面)의 대항축구대회가 개최되엿든것을 알고 그대회에도 모혓든 관계청년을 전부 조사한결과 그때부터 제사차적농비사가 잇는것을 탐지하고 본격적취조와 검거에 착수하얏스나 사건이 발생하자 다수가 날새게 몸을 감추엇슴으로 취조가 오늘까지 지체되엿든것인데 아직까지도 미체포자가 칠명에 달하는바 처음에 그들은 활동자금을 엇기위하야 도급기(稻扱機)를 공동으로 매입하야 그수입을자금에 사용하야 온것이라하며 주범리영수(李永秀)는 명효면에와잇스면서 주점의식료연을시긴것이라한다

避身中의金炳候 又復秘社를劃策

—組織責任者를派遣—

별항문천제사차 적농비사(赤農秘社)사건의 중요인물인 김병후(金炳候)는 사건발생이후 경계망을 돌파하고 교묘히 피신하야 제오차 적농비사조직을획책하고 덕원군(德原郡)에서 동지 김인동(金仁東)을 조직책임자로 문천에 잠입시켯든바 김인동은 경찰의손에 체포되엿다 고한다

假裝한警官을— 同志로誤認코握手

格鬪끄테畢竟은被逮

별항보도의 제오차 적농비사의 조직책임자로 문천에 잠입한김인동(金仁東)은 동지와 처음맛나기로한 밀회장소에서 경관을동지로 잘못알고 악수하야 무난히 체포하게되엿든데 김인동은 경관대에게 반항하야 일장격투를 하엿다는바 이제 그내용을 들어보면 김인동이가 침입이십일오후 이시에 륙상리(陸上里)김모(金某)를 도초면 고개에서 만나기로되여 당일 약속시간에 우중임에도 불구 하고 약속지점에 이르럿든바 상대자 김모는 이미 경찰에게 검거되여 취조를 밧고잇섯고 변장하고대긔중이든 경관대에게 그와가티 잡힌것이라한다 그런데 금번사건의 련루자는 모다 십여명으로 송국될사람은 불과오인이고 남어지는 아직체포치 못하엿다는데 송국자의 주소씨명은 아래와갓다

元山府上里一洞一〇六 無職 李永秀(三〇)

文川郡明孝面都興里 農業 鄭均三(三七)

同上 同 鄭均範(三三)

同上 同 鄭寅洙(三七)

德原郡北城面龍坪里 勞働 金仁東(三?)

◇未逮捕者八人＝金炳候、鄭然能、蔡×基、蔡×三、金×洙、公×甫

牛賊被縛

경남동래군귀포면귀포리(東萊郡龜浦面龜浦里)사는 로동자정해봉(鄭海鳳)(二五)은 지난칠월이십일오전사시경 경남김해군(?)해양면운화리(新山郡海陽面雲化里)안근문(安近文)의집에 침입하야 암소(牝牛)한머리 색기소(犢牛)한머리(시가팔십여원)를 절취하야 지난팔일부산진 우시장에서 매각하랴다가 발각되어 부산경찰서에 톄포되여 방금엄중취조중이라한다

住持로具氏再選

【密陽】 오래동안 내분을 거듭하여오든 밀양군 단장면(丹場面)표충사(表忠寺)는 동사제구회주지(住持)개선을 압두고 승려간에 종종 불상사까지잇서 미증유의 맹렬한 선거전이 전개되든바 드듸어 지난 팔일 오전십일시부터 동사 재적승려칠십여명이 일제히 투표를 결행한결과 현주지 구연운(具然運)씨가 재선되엿다는데 일반은 동사적년의 분규일소와 재흥을 위하야 적지안흔 기대를 갓고잇다고한다

黃州苹果檢査實施

【沙里院】 황해도 명산황주사과에 대하야 지난팔 이십일부터이 검사를 실시하얏는데 그동안 표시는 수양산 장수산(首陽山 長壽山)의 창송을 본떠서 와가티 정하고 검사수수료를 징수한다고한다

特等四貫一箱 紅玉一〇〇 錢 國光二〇〇

一等四貫一箱 紅玉一五〇 國光一三〇 二等紅玉一二〇 國光四貫一箱

一四〇 三等紅玉四貫一箱一五〇四等外〇 國光四貫一箱一七〇 國光四

紅玉四貫一箱一五四介

하고저 망어회사와 수차교섭중 다행이 망어회사장이 래선함을 긔회삼아 배방교섭 하든차에동회사에서도 인수하기로 승락하야 계약서까지 설명되엿슴으로전 긔회사에서는 인가되는 즉시로 공사에 착수하리라는바 늣저도 래년도에는 실현되리라한다

明信幼園功勞者 安、曺兩氏表彰式

來十七日에擧行

【東倉浦】 황해도 안악동창 명신유치원은 안악 동창리 예수교회 경영으로 삼십여년은 근근히 유지하여오면서 사백명의 유아를 배양하여오든바 경비곤난으로 문을닷게되엿든바 동창유지들의 로력으로 이유치원은 다시개원하고 당국에 인가까지 어덧든데 이유치원을 위하야 안병옥씨가 논사천칠백여평을 희사하엿고 조일환씨가 현금천원을 희사하야 본원은 원만히유지케되여 유치원당국자들은 전긔량씨의 성의를 표창키위하야 래십칠일에 봉유치원실에서 표창식을거행하리라한다

作人의苦境을同情 租檢査不要決議

江景農友會臨總에서

【江景】 십일 일일부터 실시한 「벼」검사는 사계의 일대문제로 금년도소작료징수에도 검사를요구할것인가하야 지난 십삼일 오후이서 강경 중정 교전려관(江景中町橋田旅館)에서 당지방의 대지주들이 망라한 농우회원 이십여명이 집합하야 림시총회를개최하고 이를 토의한바 소작인에게 막대한 영향이 잇슬것으로 도저히 실시할 가능성이 업다하야 의연 례년과가티 소작료를 밧기로하고 검사를 불요하기로 결의하엿다 한다

陜、高兩郡에 電氣架設實現

【大邱】 경남합천(慶南陜川)고령(高靈)등지에서는 전등을 가설코저 수년전에 그지방유지측으로 수가 대구대흥 전긔회사(大興電氣會社)에진정한바 잇섯는데 동회사에서는 기사를 파견하야 실지조사한결과 전긔회사에서는 지방민의 요구에 응

出廻期穀價暴落 小農에大打擊

楚山엔二三割의急落

【楚山】 평북 초산지방(楚山地方)에는 파종(播種)이후한발이심하야 일반농가에서는 평년작도 못되므로 만히우려하든바 그후우순풍조로 농작물의 발육이 극히 양호하엿스며 또한결실이 우량하야 평년작이상의 수확을 예상하나 지난팔일 읍내시장 곡물시세는 일할내지 삼할까지 하락하얏는대 소농가에 타격이라고한다

安新普通學校 創立記念式盛況

【安岳】 춘풍추우 삼십이년간에 자라난 황해도 안악읍에 잇는 안신보통학교는 그저간 수만흔 파란곡절이만헛스나 꾸준히 난관을 돌파하고 칠만원이란 재단을 세우고 재단법인 수속이 완료되는 금년삼십이주년을 마지하게되여 압흐로 동교의장래가 혀혀하다 그러므로 이를긔념코저 지난 구일이십오일에긔념대운동회를 개최하엿고 지난 십일에는 창립긔념식을 동교강당에서 정남연(丁南淵)교장의사회로 성대히거행하엿다고한다

載寧明新校生來安 歡迎蹴、野球試合

【安岳】 장로교의 경영인 재녕명신남녀중학교는 금번수학려행을 안악연무리 연등사(安岳然谷里燃燈寺)로 정하고 장로교가 왕성한 안악일반신도명사의 긔세를 보이고저 또한 서로 친목할의미로서 지난구일 남자부삼백사십명과 녀자부일백사십일명과 남교원 십이명과 녀교원네명합 사백사십삼명의 명신대군이오전중에 오십리를도보로와서 사백여명의 려사를 가진교회에 분산하고 도로나려와서 본보안악지국의 알선으로 안악축구군과 축구환 영합전을 공설운동장에서 오후세시부터 시작하야 삼대일로 명신군이 대승하고 계속하야 안악면회야구부와 또한시합한결과 호성적으로 승리를어덧든데 그사백사십여명을안악유지수인이 숙박과 식사를 전부 부담하얏든데 이튼날 인사일오전구시에 일행은 다시금 섭섭이도 안악을떠나 고향으로 도라가다고한다

◇寫眞……(上)來安한 明新校生男女四百五十名의 聯合記念撮影光景 (中)蹴、野球를 試合한 明新軍과 安岳軍選手一同(本社安岳支局後援) (下)城州運動場에 各球團野球電하라손에 優勝한 金村軍(本社金村分局主催)

雪飛하는支拂命令

勿驚!一個月間百五十件으로 立稻差押만도七十件

【咸安】 양변의 수마(水魔)에 녀름일고 그래도 행여나하는생각으로 그날그날을 지내오든 함안지방의 이재농민은 다행이도 금년은 전후의순조와 피와땀의 성과(成果)로 수십년래에 처음당하는 대풍작이라함은 루보한 바어니와 반가웁게 마저야할 농촌의 추수긔에잇서서 벼가채익기도전 익어가는 백곡을노리고 채귀들은 서로다토아 마수(魔手)를버려 『금년은 풍년이다 돈을갑하라』는지불명령 입도차압등으로 살풍경을 일우게되는 이즈음 함안여전우편소를 경유한 지불명령장이 일개월동안에 일백오십건으로 그중 립도차압을 단행한것이 약칠십여건이나되여 무리한 채귀들의 발호를 일반은 무한히증오(憎惡)한다고한다

收穫半減을不拘 地主態度는冷靜

小作人等對策을講究

【金堤】 김제군내에 풍재급충재로 일반농장들이 대타격이라는 것은 루보한바어니와 금산(金山)금구(金溝)봉남(鳳南)면등외산간부는 오할내지 팔할까지가 이삭이 못나고(?) 말할것도업거니와 죽산(竹山)부량(扶梁)성덕(聖德)진봉(進鳳)면등외 평야부의 농작물피해상황은 매우 양호하엿스나 발수긔에 잇서서는 풍해가 격심하엿슬뿐아니라 메루(浮塵子)가창궐하야심한곳은 칠정보가 집단적으로 전멸되엿 태에 빠젓슴에 불고하고 소작료가평긔를 압두고 일반지주급농장에서는 한층 소작료의 체감이업시 냉정한 태도로서 일반소작인을 대하고잇스든바 전수확으로서도 소작료급비료대가부족할것이 절대다수를 점령하고잇는비참한 현상이대하야 대로만 소작료 납부를 강청한다는것은 도저히 묵과할수업다하야 벌서부근 일반소작인의 태도가 극히 강경성을 가지고잇다한다

貨車에치인사람 翌日에遂絶命

姓名住所皆不知

【公州】 지난팔일 오후七시경충남공주마로주 화물자동차가 공

자동차운전수김모는 그사람을다려다가당지옥정전명호(金明浩)하숙옥에뉘여두엇든바 그의일아침에무참이죽어버린것을 발견하고 당경찰서에 고발하야 당경찰에서는 시체를 조사한바 주소성명을 알수업는 나이삼십사오세되여보이는남자로 상처는 머리뒤통수가 부상된것뿐으로 병사고인지 자동차에 치여죽은것인지 의문이 중첩하야 방금시체를 도립의원에서 해부하엿다한다

第五回籠球聯盟戰

平壤支局後援으로 今月下旬頃에開幕

【平壤】 숭실전문학교체육부주최와 본사평양지국후원하에서 년중행사의 한가지로 개최하는전평양롱구련맹전(全平壤籠球聯盟戰)은 금년이제오회를 마지하게되엿스므로 목하준비에 분망중인데 시일은 금월하순 장소는 숭전체육관(崇專體育館)으로 중등과 일반전으로 중화우승교는 경성의 우승교와의 대항전이작년부터 개시되는만큼 가일층의흥미를 집중하고잇다 상세는 추후발표키로되엿다

地方人事

▲浦上文輝氏(朝鮮總督府穀物檢查所仁川支所白川出張所長) 新任人事次本社白川支局來訪

▲中村義之氏(同檢查員)同上

▲朴完植氏(同檢查員)同上

▲李國範氏(白川公普校訓導)同上

▲柳昭義仲氏(江西驛務主任)新任人事次本報江西支局來訪

▲吳學均氏(江西公普校訓導)龍岡郡公普校轉勤人事次 本社江西支局來訪

下東公立普校 學父兄會組織

【下東】 김해군하동공립보통학교(金海郡下東公立普通學校)는 벌서창립한지 십년이 지낫스나아직 사년제(四年制)이며 교육의진흥상 제반시설이 불충분함을 유감으로 생각하든바 금번 동교학부형 김형교(金炯教)외제씨의 발긔로 지난팔일오후 한시에 동교교정에서 학부형회창립총회를열고 교육시설에대하야 만흔토의를 한후 다음과 가티 임원을선거하엿다한다

會長 金炯教 副會長 崔琦煥 監查 裵福守 金在鎬 幹事 朴性萬 鄭秉謨 姜太墉 鄭福洙 金景煥 金炯休 裵光祚 金榮澤 金水長 趙學植 會計 金鍊大 書記 李東廈

京南

讀者慰安 申鼎言野談大會

△時日 十月十二日下午七時半부터

△場所 梨泰院梨花劇場

▲演題 1、李大將의空中戰 2、異人兄弟의異蹟

◇主催 朝鮮日報社京南支局

◇後援 朝陽뽀ー이스카웃트

異次頓의死 【10】

李光洙 作 金奎澤 畫

이차돈이 공주의 배필이란말은 벼락과 달님의 머리에 떨어지는 벼락과 가탓다. 달님만 못하지안케 별님도 타격을 바닷다. 어제저녁에 아버지가 내마음대로도 안되고 네 마음대로도 안된다든말 동을 달님은 알앗다.

달님은 압흐로 고꾸러질듯 한 것을 가까스로 참앗다. 공주의 눈은 달님의 이상한 거동에번개가티 빗낫다. 다른 처녀들의 눈도 달님으로 쏠렷다. 달님은 이자리에 더 안저잇슬 긔운이 업섯스나 또 일어나 나갈수도 업섯다. 천지가캄캄해지는것 가타다. 별님도 그러하엿다.

이 때에 한마로이손은 이차돈을 다리고 친전에 들어와상감 압페 부복하엿다. 한마로는 감격한 어조로,

『폐하、황송하옵니다。 어저께소신의 미거한 손자 이차돈이 천은을 입사와 장원급제하옵고 손소 보검을 하사하시오니 망극한 천은을 어찌 갑사오릿가。늙은 이몸이 몸을 가로를 만들어도 만일을 보답할길이 잇사오리까。그저 황송하올뿐이옵니다』

하고 수업시 머리를 조아렷다。 상감은 만족한드시 『한마로이손 일어나오。 하나님과 검님께오서 우리나라를 복주시랴고 이차돈가튼 문무겸전한 사람을 주시엇소。내 평생에 오늘가티 깃븐 날을 처음 보앗거니와 오늘을 어제보다 더 깃븐 날을 만들랴고 이 자리를 베풀엇소。저 자리에 안즈오』

하고 한마로를 위하야 남겨노흔 자리를 가르켯다。 상감은 한마로와 이차돈에게 술을 권한 뒤에한마로가 술잔을 내이기를기다려

『한마로 이손은 우리 나라에 기둥이오 나라의 기둥은 덕이어늘 한마로 이손은 우리 나라에 덕의모범이 되엇소。충성과 효도와 신의와 용긔와 인자와 이 다섯가지는 우리 나라 개국이래로 렬성조께옵서 나라를 다스리시고 백성을 가르치시는 근본이어니와 이 덕을 골고로 가즌이가 한마로만 한이가 또 잇소?안 그러오?』

하고 임금은 좌우를 돌아보신다。

『과연 폐하의 말슴과 가터그러하옵니다』 하고 제신이 일제히 아뢰엇다。

『황공하옵니다』 하고 한마로는 떨리는 음성으로 아뢰인다。

상감은 한마로를 보고 다시 제신을 돌아보시며 장중한 음성으로,

『내 오늘 경들을 부른것은 다름이 아니라 내나이 이미 늙어 엇고 또 몸에 병이 떠나지를 아니하니 생각컨댄 세상에 잇슬날이 오래지못할것 갓고, 또 연전에 태자 세상을 떠난후로 아들이 업서。 오직 미거한 딸 하나 잇슬뿐이니 보위를 전할 곳이 업서。 우리나라는 시조이래로 나라에 가장 어진 사람을 골라서 나라를 전하는 법이어니와, 이제 우리 나라로 말하면 북에 고구려가 강성하여、서에 백제가 엿보아、남에 금관국과 동해중에 우산국은 저 이마로이손의 큰공으로 항복바닷다 하더라도 동해를 건너서 왜가 잇서、이모양으로 바야흐로 다사한 때라、천하에 으뜸가는 사람이라고는 우리 신라를 맛타서 안으로 백성을 다스리고 박그로 국위를 떨칠 길이 업서。 이러매로 내 밤나즈로 하늘과 검님과 렬성조의 영에 빌어서、이 나라를 맛길 사람을 주소서 하엿더니 하나님과 검님께서 내 비옴을 마음을 살피시와서 사람 하나를 주셧서。 그 사람이 누구인줄을 알면 경들도 다 깃버할줄 밋소』

하고 잠깐 말슴을 끈흐신다。

지금까지 임금이 봉어하시면 그 자리를 이울사람은 내라고 밋고 잇던、임금의 아오 선마로(立宗)의 얼굴에 검은 구름이 뜬다。다른 신하들도 무슨 말슴이신가 하고 잠잠하다。 임금은 신하들이 잠잠한것을보시고 소리를 가다듬어서

『그 사람——내가 나라와 어린 딸을 맛길사람은 여긔 잇는 이차돈이오』

하시고 이차돈과 한마로를 바라보신다。이차돈은 압피 칼칼하야지는듯하야 고개를 숙우린다。

제신은 아모 말이 업다。 임금은 한마로를 바라보신다。

人生의三大幸福

福·祿·壽는 生○器의强健에서

『福』이란것은 第一로 子福者인것이요『祿』이란것은 衣食住에 아무不足업고物質에裕足한것이며 『壽』란것은 命이 긴것인데 人間은 三大幸福을 一身에모으면 滿月이 이지러지지안는 것가치 조흔일이나 子福者되에는 生○器가 健全하지안허서는 안될것은 말할것도업고 또 生○器는 腦力、元氣、奮發心의根元임으로 性器가 弱少한男子는 自然주저주저하야 意氣가 억지되야 祿을 엇지못하게되다 그리하야 또 生殖祿壽도못이

眞空引力을 일으키어 發育力을 促進식히고 그結果가 本器의 머ー둠에나타나서 同時에 理學的으로 發現하는 연습作用을 發生하야서 性的神經衰弱을 復活하고 手淫、陰萎、精力減退、彎曲을 復活케하야 弱小를 健全發育케하는 効力이잇다 男子의 資格을 完成하면 이것을 根本으로하야서 腦力記憶力을 增進하고 氣分快活이暫發心이나서 必達한 前途의成功 幸福의 運命이 開拓된다 貴賢이 治療에 着手하야 큰 喜悅을엇도록 努力할것이다

◎醫學博士五十餘氏實驗推獎

◎各博覽會에서 金牌受領 專賣特許 ホリック眞空水治器 金五圓(送料內地二五錢植民地五五錢引換十五錢增)

◎包莖을 찌지안코 成形된다 登錄商標 ホリック包莖安全器 金四圓(送料內地十五錢)

═說明書도匿名發送═

◎가짜잇스니ホリック의四文字商標(마크)에注意를必함

生命의源泉임으로 生殖器機能이 衰弱한즉 早老若朽하야 長生할수업슴으로 生殖器發育不全機能障害는 이世上에 男子로태여난 가치가업는 可憐한일이나 新時代科學의 進步는 實로고마운일이다。 日獨佛專賣特許ホリック眞空水治器를 自己가秘密間便히 使用하야서 生○器에直接 具體的 人物理原實行한즉 巧妙한 本器에依하야法理學的

非賣品 無代進呈 ◎圖入說明書 葉書로申込하시면 (匿名發送)

東京市芝區神谷町十八 東京新療法研究所 振替東京七七三九 電話芝三三一三

好職業

男女遠近不問自宅執業藥○勤人學生副業最良○收多無休○照會見本進呈 大阪大軌線生駒停留所前 博文社

早漏防止劑 絕對責任付 價三、五〇 八〇

安東縣四番通九ノ二 振替京城一八〇二一番 五行公司

生殖器强大靈藥 半個月三圓一個月六圓

裸體畫 外國美人의細體의物實寫眞 一六枚 一圓 十二枚 一圓八十錢 切手二〇錢 見本呈 其他珍藥多有照會次第 目錄進呈

남모르게苦痛하는 無毛 脫毛 若禿의原因과 털을나게하는原理

田中醫學博士의成功

—說明書無代進呈—

頭髮、眉毛、腋毛、恥毛等의人體毛髮部에 털이 나게되는것은 그곳에各發毛機能을가지고잇는까닭입니다 卽毛母가잇고 그毛母는毛細管現象에잇서血液中으로부터 營養을吸收하야毛髮을發生成育식힙니다 그래서이毛髮發成機能에 徽菌侵蝕又는 營養補給을停止식히면 毛髮은 依然빠저서드물게되며 甚하면 全部버서지게됩니다 恰似히草木이日光과肥料를주지안으면 말너죽는 것가습니다

前帝國大學敎授田中醫學博士가 이點에着眼하여 前記와가튼原理를根本으로 털이나는 藥「후미나인」을創製하엿습니다。毛髮도草木과가티 毛根部에草木에잇서 肥料와가튼營養을주어發生成育을促進식힌다는것이털나는藥「후미나인」의 理論이며實際입니다 털나는藥으로는 各種多數로 其中에는効力에 疑心되는것이업다 고는斷言못하나 「후미나인」은 毛生藥으로 第一推獎함에躊躇치안습니다 무엇보다도他藥보다優越한點은 田中醫學博士創製된것第一에 皮膚病良藥テームス水本舗로 有名한 東京藥院의 發賣品인 優良한藥인까닭입니다 近來內服毛生藥이發賣되나 効果에잇서充分히알수업다고 富岡博士가明言하엿습니다 禿頭、毛根不良、腦物禿、圓禿、若禿、男女엇지못할것에 털이업는분毛不足으로 模樣이 좃치못하여煩悶하시는분들은 爲先第一 「후미나인」을推奬합니다 發賣元은東京芝田村町四丁目東京藥院입니다 新聞名記入申込하시는분에限하야 詳細한毛生藥의說明書를 無代進呈하기로되엿습니다。 振替 東京三一八三三 毛生藥「후미나인」 藥價五十錢、九十錢、一圓六十錢、三圓、五圓五十錢 送料內地六錢、詳報十錢

毛生元藥 후미나인 全國各藥房에有

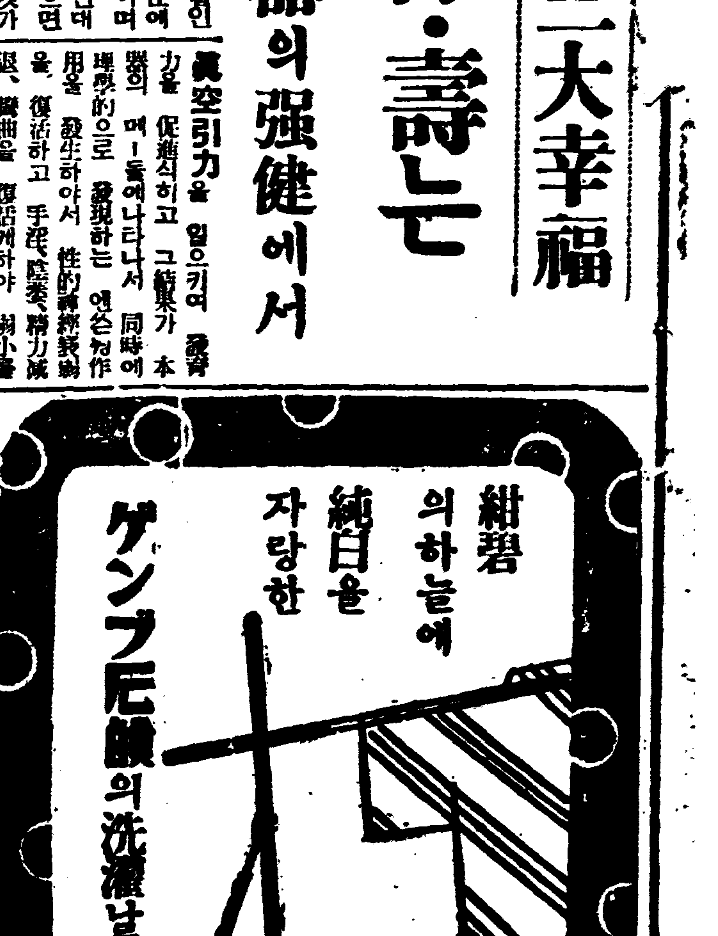

仁丹

幸福의秋

그만흔中에도

銀粒仁丹에

셈속는

젊고젊은健康의기쁨

仙藥朝鮮人蔘과 삐타민B를配合한

銀粒仁丹

米國의經濟政策
●……中庸으로轉向

經濟界에對한 政府干涉의後를 나추어서 民間經濟의 機會를 만케할것, 過激한 經濟的 措置를 緩和化하야 財界에 安心을 줄것等은 米國政府經濟政策의 最近傾向으로 매우 注目을 끄은 點이다 그러고 이것을 루즈벨트大統領도 機會가 잇슬때마다 聲明하고잇는바 이中에잇서 스크립프·하와-드系新聞社長인 스크립프·하와-드氏가 大統領에게 보내인 書簡에對하야 루大統領이 答書를한것이 잇다 이것은 米國政府의 모든文書中 特히 重要性을 띄인 歷史的의것이라고말을 하다

×

먼저 하와드氏가 루즈벨트大統領에게 보내인 書簡中 要點을 보면 다음과갓다 即「一般에 興味를 가지고 잇는 一獨立의 操觚者로서 나는 貴者政府의 計畫에對하야 懷疑的, 批判的 或은 全然敵對的見解를 하는 一部實業家가 잇슴을 認하고 그들이 무슨까닭으로 이런疑念과 不安을 가지는가 함에對하야 그理由를 알고십다(中略) 實業家中 어느分子가 政府의政策에對하야 敵意를 보히는것은 지금에잇서 새로운일이 아니며 敵意가 財界不良分子 社會擾取者, 特殊權益에依한 特權勢力으로 생각하는것이면 그대지重要할것이 못된다 그러나 全國에亘하야 閣下의 政策에 對하야 支持者이든 만흔 實業家가 閣下에 對하야 疑念를 늣기고 잇는 事實은 到底히 看過할수업다

×

그사람들은 愛國心과 社會的精神에잇서 政界의 各人士에 不下하는바 이들은 오늘에잇서 다음과가튼 事實을 밋게되엿다、即 (一)大統領은 國家收入보다도 實業界에對한 復讐를 目的으로하는 增稅案을 맨들엇다 (二)政府는 景氣恢復의擴大에잇서 正道를 取치안햇다 (三)產業界에 一休息의時間을 주고 그外의 實驗을 中止하며 財界의念慮가 사려지기까지는 健全한 景氣가 될수업다 나는 閣下가 國家的商業界에 對하야 閣下의政策를 漸次明白히할것을 알고 잇스나 이런反復實業家로 하야 [illegible] 必要하다고생각한다 나는 閣下와가티 모든사람과 [illegible] 잇다고 하는데 이 組織은 過去地球上 다른 어떤 組織에 依하야 達成된것보다도 매우 큰 數에 利益을 가저온 制度를 可能케하는것이라 組織의 秩序的近代化로서 經濟的革命이라고 社會的運轉을 밋게하고 또한 [illegible]의 原則을 確保하기를 바란다

×

以上에 對하야 루즈벨트大統領은 다음과 가튼 答書를 보내엿다 即「貴翰拜讀, 亞米利加全國의 輿論代表者인 貴下의 見解에 基하야 披露된 모든 事實에 對하야 나로서도 亦是 同感이다(中略) 經濟不況의 大部分은農業, 商工界, 財界의 不健全한 諸組織의 觀殺으로 因한것이다 政府의 諸方策은 그匡正을 目的으로한것이며 回復과 改革은 健全한根本的復興의 過程에잇서 不可分한것도 잇다 우리의行動은 三個年以前 樹立된根本的 經濟政策과 何等相違가 업는것이며 此等目的의 代表者로서의 나는 다음의諸事實를 指摘하엿다 即 民生活의 平衡達成, 銀行制度에對한 社會信任의回復, 證券市場에對한 自由營業의確實, 搾取에서의 擁護, 國內實業의 保護와 諸國의 投資者의 擁護, 勞働者에 對하야 生기는 弊害除去와 投資者의 危險을 緩和하야 생기는 老年과 失業으로해서생긴 苦痛의 排除, 不必要한 會社構成의 [illegible] 그것이다 나는 어떤한 政策이라고하드래도 此等 遠大한 目的에 對하야 公然히 反對를 敢行치못할것을 밋는다 (續)

連日米價落勢繼續
本格的新穀出廻接近
結局小農放穀威脅

政府古米의 賣換, 捲下의 影響을 受하야 期米가 暴落함을 딸어 朝鮮內正米市勢도 逐日暴落되어 十一日에 至하야는 京仁은 丸仁新米三等이 廿九圓으로 昨日보다도 四十錢의 暴落이며 群山五十五錢低인 菱ヶ新米四等廿八圓八十錢, 木浦六十錢低인 丸木新米三等廿九圓十錢이고 釜山廿錢低, 大邱十錢低이엇을뿐아니라 正租도 다시 改良租八錢三厘로 前日보다도 一擧三厘의暴落이엇다 이와가티 米價가 續落하는것은 漸次新穀의本格的出廻期가 接近되는때이만큼 빨히 放穀치안흘수업는處地에잇는 細農을 威脅케하는結果가 될는지 모르며 딸허서 今後에도 米價의 續落될與否가 매우 注目을 끄은다

新米出廻가 澁滯의傾向
正租檢查力不足으로

正租强制檢查는 十月一日로부터 한바 出穀期가 되는同時에 汎濫的出廻가 되면 檢查能力은이 아죽모르나 現在까지의 檢查成績으로보아 檢查能力不足의 念慮가 濃厚케되엇다 即 指定地 의 正租檢查網은 穀檢에서 [illegible]不及하고 이로因하야 檢查關係上 出廻가 澁滯케될 念慮가 만타 總督府에서는 時間外에檢查執行을 비롯하야 極力 그對策을 腐心中이라고한다

市價도 斤에 十六錢 가량으로 相當히 高價가 持續되는現狀이라고한다

三陟開發會社
千萬圓으로創立

三陟開發은 三谷氏入京會伴하야 九、十의 兩日 當局과懇談하야 新朝無에 解放키로 決定한바 이와同時에 새로히 三陟開發과同地에서 化學工業을 經營키爲하야 資本金一千萬圓程度의 三陟開發會社創立計畫이 進行케되엇다

私鐵의合同?
漸次再燃機運擡頭

古川金剛山電鐵、大川朝鐵、根津南朝鮮鐵道의 各社長은 뒤를잇대여 目下滯京中인데 表面은社業의視察이라고하나 實狀은 小松謙次郞氏를 中心으로 帝國鐵道協會育腦部가 昭和七年頃에計畫되엇든 全朝鮮私鐵의 合同問題再燃과 何等의關聯이 잇지안흔가 觀測되고잇다 同計劃은 中途小松氏의 客死로 中絕의狀態이든바 朝鮮의 開發과 私鐵의 現狀으로보아 各社가 合同한뒤 新線의 建設을 비롯하야 綜合經營을 必要로 하는바 最近 朝鮮의 私鐵 事業은 受難時代를 버서나고 朝鐵黃海線、京東水仁線等의 新計劃이 進行되고잇다 그러고 其他에도 經濟線으로 有利한地點이 不少함으로 合同再燃을 注目되다

朝鮮米會館
朝鮮穀物協會聯合會에서 建設

키로 決定한朝鮮米會館은 來年解氷期를 기다려 着手키로 되바 卄萬圓의 建設資金은 一時殖銀에서 借入키로 決定하엿다고

米移出續減
粟輸入도顯著減少
◇……十月上旬中狀況

▲米輸移出高 (玄米로換算單位石)

	輸出 今年	輸出 前年	移出 今年	移出 前年	合計 今年	合計 前年
上旬	三三	四九	九五、三二四	一七九、七三三	九五、四三七	一八〇、二三二
十月以後累計	四三、一五五	七五、二九	八、四四三、三五七	九、〇五五、四六八	八、五五五、四九二	九、一三八、六〇七

▲米輸移入高 (單位石)

	輸入 今年	輸入 前年	移入 今年	移入 前年	合計 今年	合計 前年
上旬	三	—	一、七九三	一、二二	一、八二四	一、二二
十月以後累計	三六三	三五四	二六七、八五四	一〇八、九八三	二六七、一五七	一〇九、三三七

▲粟輸移入高 (單位石)

	輸入 今年	輸入 前年	移入 今年	移入 前年	合計 今年	合計 前年
上旬	四、二九一	一五、七八	—	—	四、二九一	一五、七八
十月以後累計	一、〇五〇、五三六	一、三五五、三三二	二九、二三八	四五五	一、〇九九、七七四	一、三五五、八二七

棉收穫豫想
億九千萬斤
暴風雨로減收難免

旣報한바와 가티 今年棉收穫豫想은 一億九千萬斤인바 九月十日以後의 暴風으로 因하야 南鮮地方은 約一割의減收를 볼모양이며 그外 病虫害가 各地에 部分的으로 잇게되야 多少의 減收를 보리라고한다 그러고 共販出廻豫想은 八千四百萬斤가량으로 昨年五千四百萬斤에 比하야 三千萬斤의增加를 보리라고하며

今年朝鮮貿易
十億圓突破豫想
九月까지八億二千餘萬圓
入超額도顯著增加

今年下四半期를 끗내인 朝鮮貿易의 動向을 보면 總貿易額은 八億二千七百八十六萬二千圓으로 前年에 比하야 一億五千八百四十二萬圓(二割三分二厘)의 激增으로 過去의最高記錄이 九年度의 九億八千四百五十萬圓에 匍迫하야 十年度貿易은 總額十億圓을 突破할은거의確實케되엇는데 그輸移出入別은 다음과갓다 (以下單位千圓)

	今年	前年比增
輸移出	三六六、九三二	五六、九六七
輸移入	四六〇、九三〇	一〇一、四五〇
合計	八二七、八六二	一五八、四二一
入超	九四、〇〇九	四四、四八三

對外貿易
出超轉換
劃期的好調로

【東京電話東通】今年의對外貿易은 輸出入이 모두 劃期的 好調를 示하고 今月下旬에는 出超로 轉換할것으로 觀測케되엇다 即 十日에 發表한 大藏省旬報의 日本內地貿易만 가지고 보면 前年에 繼續하야 千八百萬圓의 出超가 되結果 一月以後의 累計도昨年 九千五百萬圓의 入超와 反對로 畢竟 二百二萬四千圓의 出超로 變한것은 近來에 업는일로 注目을 끄은다

伊國立銀行
金準備減少
二十七%로下落

【羅馬十日發聯通】伊太利國立銀行의發表에 依하면 同銀行金準備率은 九月下旬(二十日로부터三十日까지)에 二十七%로 下落하엿는데 이나라의金準備率이 三十%를 깨여진것은 同國의 對外支拂及 軍需品購入에잇서 全部金으로서 支拂한 結果이라고한다

米國小麥收穫

【華盛頓電報商通】米國農務省은 七日 午後三時 米國春小麥收穫最終豫想을 六千七百二十二萬六千부셀로 發表하고 이것을 九月一日 調查의 前月豫想에 比하면 四百三十二萬부셀의 增加이엇다

米融通資金
貸出의金利
殖銀東拓間에協定
◇……一步四厘五毛

今年度米穀應急低利資金의 融通은 預金部의 事情으로因하야 매우느진모양이며 殖銀、東拓은新米의出廻에 對應키爲하야 于先自己資金으로서 資金需要에充用할方針으로 兩者協定의結果 自己資金을 低利資金과가튼 金利 即一步四厘五毛로 貸出하기로決定하엿다고한다

製絲操短
不可避形勢

朝鮮內 夏秋蠶의 出廻는 各道가모다 八月五日로부터 二十五日까지 播立되것이 全部發育不良케되엿과 九月中旬 上旅期의 早冷被害等이 豫想外로 큰때문으로 各工場이 모다 計劃豫定數量의 六割五分程度出廻量으로 豫想보다 三割五分程度의 減作이될 모양이며 各工場의 原料不足은 더욱 濃厚케되여 操短問題는不可避의 問題로 되엇다고한다

新糖朝鮮供給
明年二月頃豫想

臺灣新糖의 作業開始는 好順氣로 今年은 例年보다 約十五日이 빨르게 十一月十五日頃부터 開始될터인데 今年은 日本內地各社가 모두消費增加로 原料不足을 訴하고잇슴으로 最初는日本內地의 原料糖이 出荷되고 充用하고 原料糖으로 기다려 分蜜糖의製造를하고 그뒤朝鮮向의原料糖을 製造케될것이므로 新糖의 朝鮮內供給은 明年二月頃이될모양이라고한다

今日財界 (十一日)

◆米 (單位錢)

	先限	比前日
仁川期米	二九七三	[illegible]
大阪期米	三〇〇六	[illegible]
正米三等(仁川)	二九〇〇	[illegible]
正租(仁川改良)	八三	[illegible]

◆市中金融 ... 一斤 ... 在來 ...

◆綿 (先限)

		比前日
大阪綿糸	[illegible]	[illegible]
大阪綿花	[illegible]	[illegible]
大阪人絹	[illegible]	[illegible]
大阪砂糖	[illegible]	[illegible]

◆株 ... 東新 ... 日產 ...

◇日滿實業協會總會=日滿實業協會第三回總會는 十一月廿一日 東京丸內東京商工會議所內에서 開催할豫定인데 十月十五日까지 各地의提出議案을 締合中으로 朝鮮貿易協會에서는 十四日 理事會를열고 提案을 審議할터인데 日滿貿易關係約三項目을 提出할모양이라고

○工業資源展十六日開會=加藤朝鮮銀行總裁를 會長으로한 朝鮮工業資源展覽會에서는 十六日(水曜日) 午前十時, 總督府商工獎勵館에서 開會式을 擧行할터이라고

米日爲替少弱

【京城十日發聯合】十日의米日爲替는 前日에 比較하면 賣二十八弗六十四仙으로 三仙低 買二十八弗六十二仙으로 二仙低

煙草賣渡高

專賣局九月分製造煙草賣渡高는 合計三百二十六萬七千八百二圓으로 前年同期보다 十四萬一千四百八圓의增加이라한다

朝運配當据置

朝鮮郵送會社에서는 十月下旬上期決算重役會를 열고 十一月末 開始할上半期決算總會에 附議키로 되엇는데 上半期公表 利益金은 二十五萬圓强으로 前年同期에比하야 一萬圓假量 減少인데 株主配當은 年五分据置로 內定하고 總會에는 中野金次郞新社長도 渡東出席키로 되엇다고

朝郵五分配可能

朝鮮郵船會社에서는 十月末 定期總會를열고 決算案을 附議할터인데 今期는 鮮航同盟會의崩壞로因하야 朝鮮米積載運賃等이 多少減收되엇는데 結局配當五分据置가 될모양이라고한다

▲京城商議戰

京城商議選擧는 十一日은 立候補届出이 업스나 商工協會를 背景으로하야 南大門通共同貿易의金玉源氏鐘路로부터洪祖裕氏가 二級으로 出馬키로決定되엇고 日本內地人側二人이 더出馬할模樣으로結局 一級은一名乃至二名의 定員超過가될모양이라한다

經濟界消息

○朝鮮火災新舘移轉=朝鮮火災保險會社에서는 旣報와가티 太平通의新舘이 落成되엇슴으로 十二日에 移轉하야 十四日부터 新社屋에서 營業키로되엇다고

商況 (十一日)

株式 小高下後少堅

前場小高下 今前場은 反落의뒤를이어 聯盟의對伊制裁發動이나 그具體決定을注視코잇고 스톰四十五弗로暴騰、米日爲替低로一高이엇스나 다시 賣抑되고나서 結局 底强하게 昨後引에比하야 東新 四十錢高인百五十八圓十錢, 日產不變인六十二圓八十錢、大新二十錢高인 九十七圓丁에 各大引되고 朝新三十一圓丁으로 三十圓 八、九十錢, 拓新十三圓五十錢으로 三十錢이 잇섯다。

▲東新 一五八〇〇(寄) 一五八五〇 [illegible]
▲日產 六二八〇(寄) [illegible]

後場底堅 後場은 東新百五十七圓八十錢, 日產 六十二圓八十錢、大新 九十六圓九十錢에 保合寄後 細刻閑散裡大引

制裁手段如何
揉合裡玉整理

昨日 出超好感으로 東京東新이 百六十圓丁을 보이엇스나 戻賣物로 再落되뒤를 이어注目되든 聯盟總會는 對伊經濟的制裁를 自動的으로 發動하야 制裁調整委員會에서 近近具體案을 決定하기로 되어 手段과 그 實效如何, 伊太利의 今後態度及 英佛의 態度等이 推斷을 내릴수 업서 形勢를 觀望中이며 市勢는 浮動小高下裡에 玉整理를 進行코잇섯다。

戰爭의長短과
强氣의新解釋

伊에 戰爭이 速히 끗이나면 好影響이적고 別로 볼것이 업스리라는 생각으로 賣하얏던이나 强氣로 戰期長短에 對하야 新解釋을 가지는者잇다한다 即戰爭이 오래繼續됨은 伊太利가 强지못함을 證하는것으로 歐洲에잇서서의 伊太利의 威信이 떠러지고 歐洲는 强國이 하나 減하는 세음임으로 政局不安은 적어질것이며 軍擴의 緊張도 緩케될것이라 이래서는 日本의 好影響이란 것이 적어질것으로서 伊太利가 强해서 歐洲諸國을 壓服케 하고 歐洲政局이 어듸까지든지 不安되어야만 軍擴이더커

市場所感

【株】出超繼續으로 東新이 東京서 百六十圓까지 올라보앗스나 戻賣人氣優勢하야 再落코 다시波瀾이 잇슬모양 ◀例의 聯盟總會는 對伊經濟制裁를 發動하얏슨데 市勢에는 이러하는影響이毫無 ◀極端的手段을 하지안코 經濟制裁手段에 至하리라니 그것이 經濟封鎖武力行動에까지 發展할가問題 ◀東京一部强氣中에는「伊에戰爭이 終熄되드래도 歐洲全體의 政局은 極度不安이 繼續될것이니 世界的 軍擴으로因한日本의 好影響만도 至大하리라는 新解釋이잇다고◀政局不安이업는것이 아니나 팔기도 조심되며 玉整理一巡後는 다시 上向될것으로봄이 大體의 人氣인모양

【米】賣方의雪辱戰은 아즉도 優勢인모양이걸 乘히 活氣를 띄하지못한다 天勝長驅하든 買方도 이제는 更時人事가 如實히도 循環◀買方의 唯一한先鋒으로 期待하고 잇든馬越老는 變息조차업서젓스니 新進代謝의 巨頭는 그눈구? ◀石井氏가 買戰線에 出馬하엿다고는 하나 아즉宣戰布告도 못하고잇다 ◀그反面으로는 過去 大勢가 昂騰할때에 大功을 樹한 田中貞氏는 客月初부터 賣方으로豹變하야 又後大勳을 빗낸모양 可謂東征西伐에 到處 成功이로군 ▲當地市場은 金太店을 根據로한 二流側이 大成功、아즉도 數萬石의 實物을 擁抱하고 잇다나 白衣軍으로서의 初有壯觀이다 ▲正米는百丁이 떠러지고 正租는 八錢三厘금이다 ▲新租의 檢查問題로하야 捗租側이 實惜하는 關係인듯 ▲그러치만 新米出盛期가 刻一刻으로 臨迫하여오는 此際에 찰아리 昨今의 高價를 機로하야 實放하는것이 得意가 아닐는지몰라

米 期 大阪後場反戾

前場小戾 昨後場 阪地三十圓〇一錢止와 二十七圓七十六錢에 場을止한當市場은 今朝에入하야 阪地 初付二十九圓九十七錢인 四丁低를 補하고 二十七圓七十一錢인 五丁低로 場을始한後 阪地 五節九十五錢을 一層한後 三十圓〇五錢으로 〇三錢에 止場하고 八十錢에 場을止하엿다。

後場休會 仁川後場은 秋祭로例休인데 大阪期米先限이 三十圓〇六錢에 三丁高로 結場後十六錢에 反高止場이엇슴으로 當地氣配도 小堅이엇다

東京國債市場

【東京電通】無材料이나마 底分賣物이出現하야 佛貨十錢低 米貨四五十錢低로 賣되고 內債도小低이엇다

佛貨四分利 一八五、七〇

實物前場取引

實物前場二百枚 ...

▲新東人絹 ... ▲東洋人絹 ... ▲東電 ... ▲大阪瓦斯 ... [illegible]

餘勢尙軟弱?
依然伸惱狀態

本月에 入한 以來의 當地市勢는 二十九圓七十錢인 高價에서 第一段으로 百二十丁의 反落 第二段으로 約八十丁의 反落 第三段으로 五十丁反落을告하엿다 此에는 數段의 反撥이 잇슬것으로 豫期할수잇스나 그리나 場面은 依然買氣阻喪되어 아즉도 餘勢가 軟弱의觀이 업지아니하다 實로 大勢에 乘出한 阪地田中貞一派는 中限二萬石을 解合한後 더욱 優勢를得하야 絕對賣方針을 樹하는光景

押日買、戾價賣
結局軟傾保合

昨今의 市勢는 新米의 時代가 刻一刻으로 迫到함에 딸아 賣方이 新商優勢를 得하야 六月以來 開場當時와 雪恥를 하는모양으로 市勢는 第一段 二段 三段으로 低落을거듭하여왓다。實로 當地 二十七圓七十錢段은 新米價의 中間位置라고도 할수잇슴으로 將次 어느편으로 기우러질지 注目을要할바인데 軟派의說에 依하면 挽近 日氣의 順調로 보아서 增收일것을 豫想할뿐아니라 高價에서 二百丁이나 低落된後임으로 相當한反撥이 업지안흐리라하며 又는農家의 實惜方針은 例年보다 一層 鞏固하야 低價에 實應치 안흘것을 引히 약수잇다 하야押目買의方針을 取하는 光景이며 米出軟派는此에 反하야 昨年 米出廻期의 正租一斤六錢七八厘의市勢로 보아서 本年은 昨年보다 의 良作인만큼 目下正租一斤八錢三厘는 過高의嫌이 업지아니함으로 結局 出廻의旺盛과 相

落인 丸仁三等二十九圓丁 四等二十八圓七十錢 一等白米三十二

分 賣方의活躍案가 展開될것갓다 果如何?

趙俊鎬米豆取引店 仁川海岸町二ノ 電話長九一六 六九三 一一六五

朝取期米取組內容

◇賣方 ◇買方 ... [illegible]

堂島前場保合

【大阪電話】新材料업스나 朝鮮産地의不勢로 馬越、神戶利喚도 不拘코 小口마바라의 投物이顯著하야다 賣方 田中貞、東京側、乘換、神戶側、朝鮮側賣分 買方 地場利喚、中東側、利喚株式側別派

各地正米

京城修落 滿實低로 四十錢 賣行不振이오 氣配更히 [illegible]

仁川暴落 昨前場의 出廻激增으로 賣方이 [illegible] 買方의 手控으로 丸仁新米 三等二十九圓丁 四等二十八圓七十錢 一等白米十二圓五十錢

釜山反落 消費의 下押으로 依然히 日本內地買氣가 업고並히實需에 切迫된 必要賣物 및 取引이 업서서 反落이 잇섯다 角ヶ三等三十一圓丁 四等三十一圓丁 一等白米十二圓

大邱軟調 期米低와 各地正米의 軟調를 移하야 賣方警戒人氣 濃厚이오 氣配十錢低의 軟調를 示한 角ヶ新米三等二十九圓丁 四等二十八圓七十錢 一等白米十二圓五錢

群山奔落 地方出廻 十一俵이나마 거의 買付物로 日本內地不合氣味이나마 아즉 產地도 幾分賣氣衰翻低頭著로 菱ヶ新米四等二十八圓 落音岳한 實需不振으로 또五十五錢奔落한 四等二十八圓七十錢 一等白米十二四圓丁

木浦引落 新米는 아즉 稀少的으로 出廻치안코나 定期漸落步調와 各地現物低에 追隨되어 氣配更히六十錢 暴落인 丸木新米三等二十九圓十錢 四等二十八圓九十錢一等白米十二圓八十錢

株式 (十一日)

◆朝取短期◆ (前場寄付 前引 後場寄 後引)

銘柄	前寄	前引	後寄	後引
朝新	[illegible]	[illegible]	[illegible]	[illegible]
大新	[illegible]	[illegible]	[illegible]	[illegible]
東新	[illegible]	[illegible]	[illegible]	[illegible]
日產	[illegible]	[illegible]	[illegible]	[illegible]
拓新	[illegible]	[illegible]	[illegible]	[illegible]
日魯	[illegible]	[illegible]	[illegible]	[illegible]
日鑛新	[illegible]	[illegible]	[illegible]	[illegible]
拓新	[illegible]	[illegible]	[illegible]	[illegible]

◆實定 代引 日步◆

株名	實定	日步	代引	取組
朝取	[illegible]	一八	[illegible]	[illegible]
同新	[illegible]	二	[illegible]	[illegible]
鐘新	[illegible]		[illegible]	[illegible]
大新	[illegible]	元	[illegible]	[illegible]
東新	[illegible]	五五	[illegible]	[illegible]
日產	[illegible]	元	[illegible]	[illegible]
帝人	[illegible]		[illegible]	
日魯	[illegible]	七	[illegible]	
淺野新	[illegible]	逆七	不	
商船新	[illegible]	六	[illegible]	
安取	[illegible]	二	[illegible]	
拓新	[illegible]	逆二	不	[illegible]

◆朝取期米◆ (十一日)

節	前場寄	中限	後場
一	[illegible]	[illegible]	[illegible]
二	[illegible]	[illegible]	[illegible]
三	[illegible]	[illegible]	[illegible]
四	[illegible]	[illegible]	[illegible]
五	[illegible]	[illegible]	[illegible]
六	[illegible]	[illegible]	[illegible]
七	[illegible]	[illegible]	[illegible]

◆東京現株◆ ◆東京短期◆ ◆大阪短期◆ ◆大阪長期◆ ◆大阪短期取組◆ ◆朝鮮短期實價◆ [illegible]

◆朝鮮內各地期米◆ ◆大阪期米◆ ◆東京期米◆ ◆大阪期米取組◆ ◆大阪市中在米高◆ [illegible]

金融 (十一日)

◆海外經濟◆ ◆朝鮮銀行勢◆ ◆日本銀行勢◆ ◆京城手形交換高◆ ◆東京金利◆ ◆大阪金利◆ ◆對外爲替◆ ◆金買入價◆ [illegible]

米穀 (十一日)

◆京城正米◆ ◆仁川正米◆ ◆大阪正米標準價◆ ◆京城雜穀◆ ◆仁川大豆◆ [illegible]

商品 (十一日)

◆京城綿糸布市勢◆ ◆京城綿布◆ ◆本綿夏物類價◆ ◆日本麥粉市勢◆ ◆メリヤス期貨◆ ◆綿油沖價◆ ◆綿粕沖價◆ ◆滿洲商況◆ ◆大連特產市勢◆ ◆大阪綿糸◆ ◆大阪綿花◆ ◆名地人絹◆ ◆橫濱生糸◆ ◆大阪砂糖◆ ◆日本各地期米◆ ◆海外砂糖◆ [illegible]

仁川期米 京城株式 劉康益夏商店 仁川·海岸町

劉金益證券株式會社 京城 黃金町